H
7 6

Ms
No
190

Beatty - Mostyn Horae ad Usum Sarum
English XVC.
Collins No 9

W. MS. 100. III
Works.
English
Lib. XX Cent.
143

6

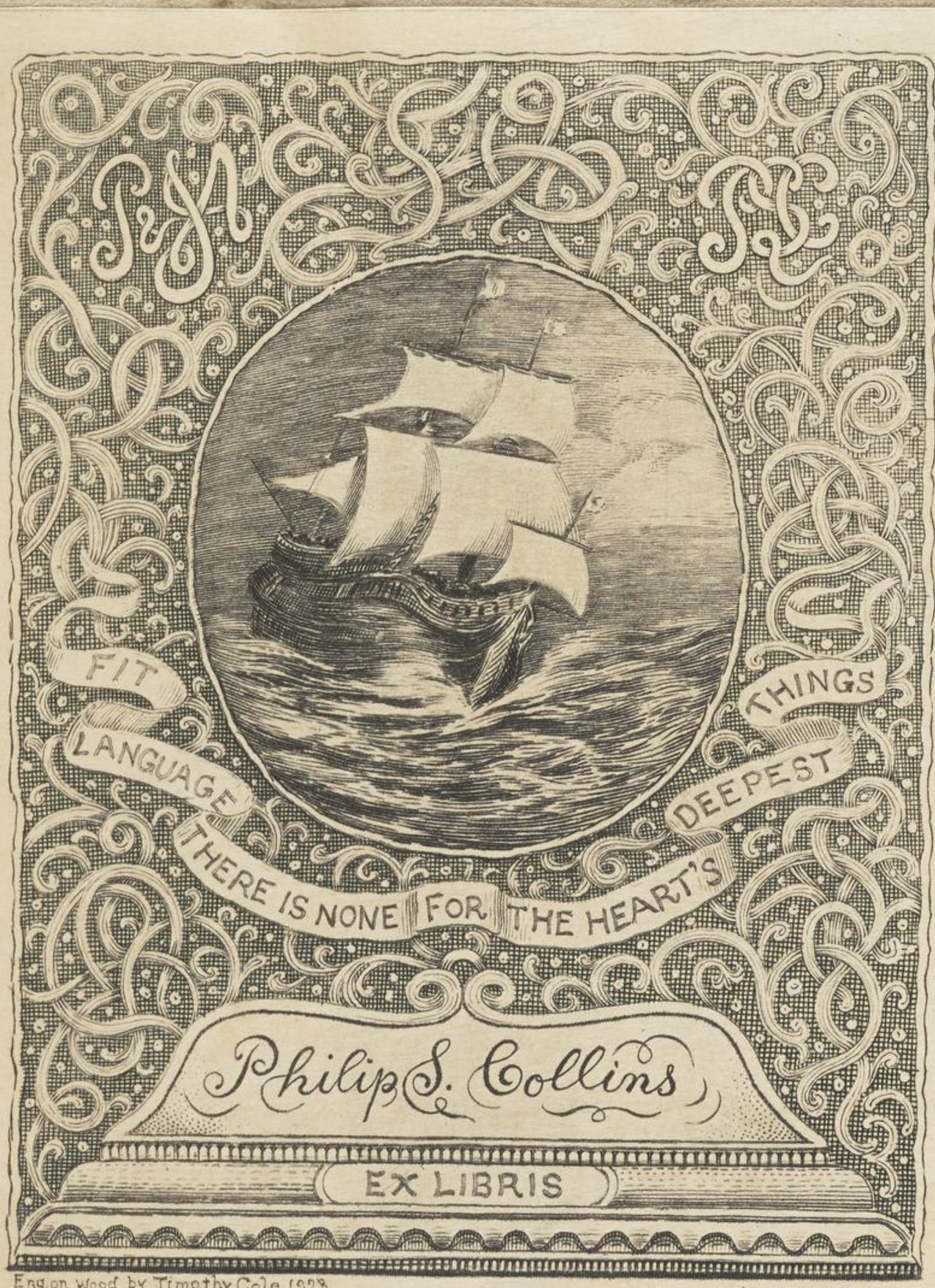

Eng. on wood by Timothy Cole 1928

45-65-6

(23)

Januarius.

Circumcisio dñi

Octa sā Stephani

Octa sā Johannis

Octa scōr innocentium

Nonas.

Epiphania domini.

Sā Iuliani presbiteri.

Octa epiphanie. Depositio hilarii.

ffebruarii. Sā ffelicis epi.

Sā Marcelli abbatis

Sancti Marcelli

Sā Sulpicij epi

Sē prisce virginis Nota aliter.

Sā Veraldi epi

Sōr ffabiani & sebastiani

Sē Agnetis virginis

Sancti Vincentij mārs.

Conversio sā pauli. Octa pacis mārs

Sancti Iuliani epi.

Sē Agnetis secō

Sē Batildis regine nō mārs

Februarius.

VI d Kō Brigide virginis.
f mj xj' Purificacio beate marie
e mj Kl Kō Blasij epi & mār
g y Kl'

A Nonas. Kō Agathe virginis & mār
b vmj Kō Gilde Audrie & amandi epōz.
c vj
d vj
e v
f mj Kō Scolastice virginis
g mj
A y Jdus.
c xj mj Kō Valentini mār.
d x kl Sol in pisabz.
e xmj Kō Juliane virginis & mār
f xmj
g xmj
A xj
b x kl'
c ix
d vmj Cathedra kō petri.
e viij
f vj Kō Mathie apl̄i. Locus hilarii
g v Cū hilarius fuerit fm̄ s mathie.
A iiij apl̄i fiat my° die a cathedra s pet̄i
b mj et ff. littera hs mmerebr.
c y

Marcus.
Sā Dauid epī ⁊ cōfess.
Sā Cedde epī ⁊ confess.

Nonas. Sēx perpetue ⁊ felicitatis.

Sancti Gregorij

Idus.

Sā Edwardi regis. Soli arrete.
Tillacio s marie magdalene.
Sā Cuthberti epī ⁊ conf.
Sā Benedicti abbatis

Annūciacio beate marie virgīs

Resurrecio domini

Aprilis.

Sā Ricardi epī & confess.
Sā Ambrosij epī & confess.
Nonas.

Maij. Scōr tiburcij & valeriani

Sol in tauro

Sā Alphegi archiepī & mārtis.

Sancti Georgij mārtis.

Sancti marci euāgelistē

Sancti vitalis mārtis.

Sancti Erkenwaldi epī.

Maius.

Apl̄oꝝ Philippi ⁊ Iacobi.

Inuencõ scē cruc̄is.

Sā Johis ante portā latinam.

Nonas. Sā Johis Beuerlac epi ⁊ cf.

Tillachō lā Nicholai epi.

Sōr Gordiani ⁊ epimachi

Sōr Nerei ⁊ achillei ⁊ pancracij.

Idus.

Junij.

Sōr Dunstani epi ⁊ cf.

Sā Aldelmi epi ⁊ cf.

Sā Augustini epi pmi anglor apli.

Sā Germani epi ⁊ cf.

Sā petronille virginis nō mār.

Junius

e Sā Nichomedis mārs
f Sōr ag Marcellum + petr mārē
g
A
b Nonas. Sancti Donatiani
c
d
e Sōr agelardi + Fulgardi.
f Tīllaco s' Edmūdi archiepi.
g
A Sā Barnabe apli.
b Sōr Babbis anim nabor + na
c Idus.
d Iuliy. Sā Basily epi + cf.
e Sōr vti vodelm + cxlc
f Tīllaco s' Edwardi epi + cf.
g Sol in cancro.
A Sōr mara + martelham.
b Sōr gervasij + protasij
c Tīllaco s' Edwardi regis
d
e Sā Albani mārs
f Sōr Etheldrede virginis. vigil.
g Natiuitas sā Johannis baptiste.
A
b Sōr johis + pauli mārē
c
d Sā leonis hāf vigil
e ap'lor petri + pauli
f Cōmemoracio sā pauli

Julius.

m	g			Oct̄s s' johīs baptiste.
vm	a	vj	M	Sōz processi & martiniani mīz
	b	v	M	
vj	c	mj	M	Tūllaco & ordmaco s' martin
v	d	mj	M	
	e	y	M	Oct̄ ap'lor petri & pauli.
mj	f			Nonas
j	g	vmj	M	
	a	vj	M	
x	b	vj	M	Sōz septem frm mīz.
	c	v	M	Tūllaco cā Benedicti ablīs
vmj	d	mj	M	
vj	e	mj	M	
	f	y	M	Dies caniculares incipiunt
vj	g			Idus. Tūllacō s Swythum & xf'
mj	a	vj	M	Augusti. Tūllacō s' olmūdi epi
	b	vj	M	Cā kenelmi regis & mīs.
mj	c	vj	M	Cā arnulphi epi & mīs. Soli
j	d	mj	M	leone.
	e	mj	M	Cē margarete virginis & mīs
xj	f	mj	M	Cē praxedis virginis nō mīs.
	g	mj	M	Cē marie magdalene.
vmj	a	x	M	Cā appollinaris epi & mīs.
vj	b	xj	M	Cē xpine virgis & mīs. Virgi
	c	vmj	M	Sancti jacobi ap̄li.
xmj	d	vj	M	Cē anne matris marie.
mj	e	vj	M	Sōz vijt. dominicā mīz
	f	v	M	Cā Hamplonus epi & xf'.
vj	g	mj	M	S' ffelicis simplicii faustī & beatī.
xxj	a	mj	M	Sōz abdon & Semes mīz.
	b	y	M	Cā Germani epi & xf'.

Augustus

vnj c Adunacula sā petri.
xvj d nj N Sā stephani ⁊ mārtis.
v e nj N Inuencio sā stephani prothomārtis
f vj N
xnj g Nonas. Sā Oswaldi regis ⁊ mārtis
vj A vnj Ď sōr Syri ebdomadarii ⁊ agapiti.
b vnj Ď Sā Donati epi ⁊ mārtis.
x c vj Ď Sā Ciriaci sociorq; eius mārtr.
d v Ď Sā Romani mārtis. vigil.
xvnj e nj Ď Sā Laurencij mārtis.
vj f nj Ď Sā Tiburcij mārtis.
g vj Ď
xij A ydus. Sā Ypoliti sociorq; eius mārtr.
nj b xx ꝑ Decembris. Sā Eulalie ꝑ virg. vigil.
c xvnj kl Assūpcio scē marie virginis.
xj d xvnj ꝑ
e xvij kl Octa sā Laurencij.
f xv ꝑ Sā Agapiti mārtis. mē tūn. Holī
xe g xnj kl Sā Magni mārtis. mē tūn. vigie
xnj ꝑ
xvj b xij kl
vj c xj ꝑ Octa sancte marie
d x kl Sōr Timothei ⁊ appolīn. vigil
xnj e ix ꝑ Sā Bartholomei apli.
nj f viij kl
g vij ꝑ
xj A vj kl Sā Raphi mārtis.
xe b v ꝑ Sā Augustini epi ⁊ cf'
c nij kl Decollacio s' Johis baptiste
viij d nj ꝑ Sōr Felicis ⁊ Adaucti.
e ij kl Scē Cuthburge virginis.

September.

Sā Egidy abbatis

Nonas. Sā Bertin abbis. Dies annal
= laues finiuntur.
vigē.

Natiuitas bē marie virginis.

Octob. Exaltacio sē crucis.

Equinoctiū autūpne. vigē

Sā zenomin pbī + conf.

October

Sancti Remigij.

Sā leodegarij epī ⁊ mārs.

Sōr ffidis virginis ⁊ mārs

Nonas. Sōr mera mārcelli ⁊ apulei

Sōr dionisij rustici ⁊ eleutij.

Sā Gereonis sociorq; eius mārs

Sā Nigarij sociorq; eius.

Tillaco s' Edwardi regis ⁊ cf'

Sā kahdri ⁊ mārs.

Idus. Sā wulfranni epī ⁊ cf'.

Koudbus. S' michis in monte tuba.

S' huc cū gehlite. Sol in scorpione.

Sōr vndecim milia virginū.

Sā Romani epī ⁊ cf'.

Sōr crispini ⁊ crispiniani mārs

vigil.

Aplor Symonis ⁊ Jude.

Sā Quintini mārs.

November.

ffestuitas oīm sc̄oꝝ

Cōmemoracio animarꝝ

Sc̄e Werburge virg̃is ⁊ uīd̃is.

Sc̄i Leonardi abbis.

Sc̄oꝝ Quatuor coronatoꝝ

Sc̄i Theodori ep̄i

Sc̄i Martini ep̄i ⁊ cf̄

Sc̄i Brictii ep̄i ⁊ cf̄

Sc̄i Edmūdi archiep̄i ⁊ cf̄.

Sc̄i Hugonis ep̄i ⁊ conf̄.

Oct̄a sc̄i martini ep̄i. Sol ī sagit tario.

Sc̄i Edmūdi regis ⁊ mīr̃.

Sc̄e Cecilie v̄ginis ⁊ mīr̃

Sc̄i Clementis ⁊ mīr̃

Sc̄i Trilogum mīr̃.

Sc̄e Katerine virg̃is ⁊ mīr̃.

Sc̄i Saturnini mīr̃.

Sc̄i Andree ap̄li.

December

f
xvj. g xvj
A xvj
x b y Drollacō cā olmūdi.
c Nonas
xvj d vvj Sā Nicholai epi
vj e vj Oct sā Andree apli.
f vj Concepcō beate marie vrginis.
xv g v
A xv
b xv
xv c v
d Ydus. Sē luce vrginis.
e xx Januarij
xx f xvj
g xvj
A xvj
xvj b xv Dsapiencia.
c xv
xv d xv Soli Capricorno
e xv vigi.
xv f xv Sā Thome apli
g xv
A xv
xv b xv Tligi.
xv c xv Natuitas dñi nri ihu xpi
xv d xv Sā Stephani prothomrtis.
e xv Sā Johis apli & ēuāg.
xv f v Sōr innocentium mrūm.
v g xv
A xv
xv b xv Sā Silvestri

x xxi

Dñi ista quando ante vās.

Ave virgo virginū.
Ave salus dñm angelū que dñm genuisti ū
go gaude. Ave merum gau
dium. amor ⁊ solaciū. his
mich principium. ⁊ finis
in tua laude. Ave ⁊ gaude
sancta maria mater domi
ni nostri ihu xpi. regina ce
li. domina mundi. mgia
trix mferum miserere mei. et
totius popli xpiani. p.t
m. filioz ⁊ filiarum ⁊ om
niū fideliū defunctorum

amen. Aue maria gracia
plena dominus tecum. Be
nedicta tu in mulieribus
et benedictus fructus ven
tris tui ihesus. Amen.

Ave gratia plena Dominus te
Ecce ancilla domini fiat mihi secundum

ld nūs de sancta maria.

Omne la
bia mea a
pries Et
os meū an
nunciabit
laudem tuā Deus in ad
iutoriū meū intende Do
mine ad adiuuandū me
festina Gloria patri & filio
& spiritui scō Sicut erat
in principio & nūc et sem
per & in secula seculoz amē
Alleluya. In septuagesi
laus tibi dñe rex etarne glo

ne. ℣. Inuitatorium. Ave ma
ria gra plena dns tecum. ℟.
Te nte exultemus
dño nubilemus deo
salutari nro preoccupe
faciem eius in confessio
ne et in psalmis iubile
mus ei. Ave maria gra ple
na dns tecu. Quo de mag
nus dns et rex magnus
super oēs deos qm non
repellet dns plebem suā
qm in manu eius sunt
oēs fines terre et altitu
dines montiū ipe cōspi

at. Dñs tecū Quū vpīus
est mare t ipe fecit illud t a
ridam fundauerūt manus
eius uenite adoremus t pro
cidamus ante deū ploremꝰ
coram dño qui fecit nos qa
ipe est dñs deus nr nos au
tem pp̃lus eius t oues pas
cue eius. Aue maria gra ple
na dñs tecū Audite hodie si uocē
eius audieritis nolite ob
durare corda vra sicut in ex
acerbacione scdm die temp
tacionis in deserto ubi temp
tauerūt me patres vri pro

bauerūt ⁊ uiderūt oīa mea
Dñs tecū. Quadraginta
annis proximus fui gene
racioni hui⁹ ⁊ dixi semper
hi errant corde ip̄i uero nō
cognouerūt uias meas q⁹
bus iurau in ira mea si
introibūt in requiem mu
am. Ave maria gra plena dñs
tecum. Gloria p̄i ⁊ filio et
sp̄i scō haut erat in principio
nio ⁊ nūc et semper ⁊ in secu
la seculoz amē. Dñs tecū. Ave
maria gra plena dō ti. ℣.
Ey eam terra ponti ethe

ra ꝯhmt adoꝝant predicāt
tmam regentē machmā
dauſtrum marie vaulat
an huma ſol⁹ omma de
ſeruiūt per tempora pſula
ch gra geſtauit puelle mſ
cera Beata mater mame
re amus ſupernus architen
mundū pugillo contmēs
uentris ſub archa clauſus
eſt Beata ch mmao fe
amda ſcō ſpū deſideratus
gentibz amus p alnū filiu⁹
eſt Gloria tibi dñe q̄ na
tus es de virgine cū patre

℟ scō spū m sempiterna se
cula. Amen. ℟. Benedicta tu.
Domine dñs nr. ℣.
qm admirabile est
nomen tuū in vniuersa ter
ra. Quōm eleuata est mag
nificencia tua: super celos
Ex ore infantiū & lactentiū
um perfecisti laudē propter
inimicos tuos: ut destru
as inimicū & ultorē. Quōm
videbo celos tuos opa di
gitorū tuorū: lunam & stel
las que tu fundasti. Quid
est homo quod memor es

eius : aut filius hōis qm
inhitas eī memor eius
paulominus ab angelis:
gloria & honore coronasti
eū & constituisti eū sup opa
ra manuū tuaꝝ: omnia
subiecisti sub pedib eius:
oues & boues vniuersas ī
super & pecora campi: o
lucres cli: & pisces maris
qui p̄ambulant semitas
maris. Domine dñs noster:
quā admirabile est nomē
tuū in vniuersa terra. Glo
ria patri & filio & spūi sancto. Ps.

Celi enarrant glo
riam dei: et opera ma
nuū eius annūciat fir
mamentū. Dies die e
ructat uerbū: et nox noc
ti indicat scientiā. Non
sūt loquele neq; sermo
nes: quoz non audian
tur uoces eoz. In om
nem terram exiuit sonus
eoz: et in fines orbis terr
e uerba eoz. In sole po
suit tabernaculū suū: et
ipe tanq̄ sponsus pro
diens de thalamo suo. ex

ultauit ut gigas ad curre-
dam uiam. a sūmo celo e
gressio eius. Et occursus
eius usq; ad sūmū eius:
nec est qui se abscondat a
calore eius. Lex dñi imma
culata conuertens aīas:
testimoniū dñi fidele sapi
entiam prestans parui
lis. Iustitie dñi recte leti
ficantes corda: precepti
dñi lucidū illuminans o
culos. timor dñi sanct⁹
permanet in sclm sclī: iu
dicia dñi uera iustificata

m semet ipa Considerabi
ha super aurū r lapidē pre
cio sū multū: r dulcora
super mel r fauū. Etenī
seruus tuus custodit ea:
in custodiendis illis retri
bucio multa. Delicta quis
intelligit: ab occultis me
is munda me: r ab alienis
parce seruo tuo. Si mei
non fuerint dñati: tūc
immaculatus ero r emūda
bor a delicto maximo. Et
erunt ut cōplaceant elo
quia oris mei: r medi

tatio oris mei m cōspec
tu tuo semper. Dñe adiu
tor meus : r redemptor me
us. Gloria pr̄i. Sicut
erat. plalmus.
Omnis est terra et
plenitudo eius : orbis ter
rarū r vniuersi qui habitāt
in eo. Quia ipe super ma
ria fundauit eū : r super
flumina preparauit eū.
Quis ascendet in mon
tem dñi : aut quis sta
bit i loco scō eius. Innо
cens manib; r mundo cor

apes uestras ꝛ eleuamini
porte eternales: ꝛ introibit
rex glorie. Quis est iste
rex glorie: dns uirtutū ip
se est rex glorie. Gloria pa
tri. Sicut erat. ℟. Benedic
ta tu ī mulieribꝫ ꝛ benedictus
fructus uentris tui. ℣. Sanc
ta dei genitrix ùgo semp ma
ria. ℟. Intercede pro nobis ad
dñm deum nrm. Pater nr.
Et ne nos. Sed libera nos.
Iube dñe benedicere A
ma ungo uirginū: inter
cede pro nobis ad dominū.

Amen. Ad̄o prima.

Sancta maria virgo
virginū mater ⁊ fi
lia regis regū omniū tuī
nobis īpende solacīū ut cę
lestis regni p̄ te merear
habere p̄emiū ⁊ cū electis
tu regnare īperpetuū. Tu
autem dñe miserere nostri
Deo grās. ℟. Sīa ⁊ īmaculā
ta virginitas quibꝰ te laudibꝰ
efferam nescio. Quia quem cę
li capere non poterant tuo gre
mio contulisti. ℣. Benedicta tu
ī mulieribꝰ ⁊ benedictus fructꝰ

ventris tui. Quia quē rex regū
Hube dñe benedicere
ia mente pia: pro nobis
virgo maria. Amē. ℣. ℟.
Sancta maria piarū
pyssima intercede p
nobis sanctarū sōssima
ut p te virgo nra sumat
pcemia qui pro nobis
natus regnat super ethe
ra ut tua caritate nra de
leantur peccamina. Tu
autē dñe miserere nri. De
o grās. ℣. Beata es maria
que dñm portasti creatorem

mūdi. Hemuſtu qua te feat et
meternū ꝓmanes uirgo. ℣. A
ue maria gr̄a plena dn̄s tec̄.
Hemuſtu ube dñe bene
dicere ſc̄ā dei genitrix :
ut nobis annūciatē. amē.

Lectio. vij.

Sancta dei genitrix
que digne meruiſti con
cipere qui totus orbis ne
quiuit comprehendere tu
o pro mteruentu nr̄as
noſtras ablue ut ꝑhen
nis ſedem gl̄one ꝑ te re
demptu valeamus ſcan

dere ubi manes cū filio
tuo sine tempore. Tu au
tem dñe miserere mei. Deo
grās. ℟. Felix namq; es sa
cra virgo maria et omni laude
dignissima Quia ex te ortus
est sol iustic ep̄us deus nr̄.
℣. Ora pro populo mterue
m pro clero mterede pro devo
to femineo sexu sentiant om
nes tuū leuamen quicūq; ce
lebrant tuā cōmemoracionē
Quia ex. Sit pax p̄ filio sp̄
ritu scō. Qa ex. ℣. Te deū laudamus :

te dñm confitemur te eter
nū patrem : omnis terra ue
neratur tibi omnes angeli
: tibi celi et universe potes
tates tibi cherubyn et se
raphyn incessabili voce p
clamant Sanctus sanctus sanctus
Dñs deus sabaoth Pleni sunt celi et ter
ra : maiestatis glorie tue
Te gloriosus : apostolorum
chorus Te prophetarum :
laudabilis numerus Te
martyrum candidatus : lau
dat exercitus Te per orbem

terrarum : sancta confite
tur ecclesia Patrem ī mē
se maiestatis Veneran
dum tuū verum : & vnicū
filiū Sanctum quoq; :
paracletum spiritū Tu
re glone xp̄e Tu patris sem
piternus es filius Tu ad
liberandū suscepturus ho
minē : non horruisti vir
ginis uterum Tu devic
to mortis aculeo : aperu
isti credentibus regna celo:
Tu ad dexteram dei sedes:
in gloriā patris Iudex

credens : esse venturū
ergo qñs tuus famulus
fubuenī : quos pmoso
sanguine redemisti. Eter
na fac cū sās tuis gloria
mumerari. Saluum fac
popm tuū dñe : & bene
dic hereditati tue. Et re
ge eos : & extolle illos usq
qz metermū. Per singulos
dies : benedicimus te. Et
laudamus nomen tuū i
seculū : & in seculū seculi
Dignare dñe die isto :
sine peccato nos custodire

Miserere mei dñe: miserere mei. Fiat mia tua dñe sup nos: quemadmodum speravimus in te. Ostende nobis dñe misericordiam tuam. Et salutare tuum da nobis. Domine exaudi orationem meam. Et clamor meus ad te veniat. Dominus vobiscum. Et cum spiritu tuo. Oremus. Deus a quo sancta desideria recta consilia et justa sunt opera: da servis tuis illam quam mundus dare non potest pacem: ut et corda nostra mandatis tuis dedita: et hostilium sublata formidine tempora sint tua protectione tranquilla. Per dominum nostrum jesum christum filium tuum qui tecum vivit et regnat in unitate spiritus sancti deus per omnia secula seculorum. Amen.

Ad laudes
Eus ī ad
utoꝝm
meam ī
tende O
mne ad adorandū
me festina Gloria pr̄i.
Sicut erat. Alla. A. O
admirabile. psalm⁹
Omnis regna
ut decorem indutus est:
indutus est dn̄s fortitu
dine ⁊ precinxit se E
tenim firmauit orbē ter
re: qui non cōmouebi

tuu Parata sedes tua de
ex tunc : a seculo tu es .
Eleuauerūt flumina
dne : eleuauerūt flum
na uocē suam Eleua
uerūt flumina fluctus
suos : a uocib; aquarū
multarū Mirabiles ela
tiones maris : mirabi
lis in altis dñs Testimo
nia tua credibilia facta
sūt nimis : domū tuā de
cet sānctitudo dnne in lon
gitudinem dierū Glo
ria pr̄i Sicut erat. ℣s.

Jubilate deo omnis terra:
seruite dño i letitia. Intro
ite in conspectu eius: in
exultatione. Scitote quñ
dñs ipe est deus: ipe fecit
nos & non ipi nos. Po
pulus eius & oues pascue
eius: introite portas eius
in confessione. atria eius
in ymnis confitemini
illi. Laudate nomen eius
quñ suauis est dñs: in
ternū mīa eius. & usq; in
generationem & generatio
nē ueritas eius. Gloria

patri Haut erat. psalm9.

Deus meus ad te de luce vigilo
Sitivit te aīa mea
quā multiphariter tibi ca
ro mea in terra deserta
invia et inaquosa sic in
sco apparui tibi ut viderē
virtutē tuam et gloriam
tuam Quōm melior est mi
sericordia tua super vitas
labia mea laudabūt te.
Sic benedicam te in vita
mea et in nomine tuo le
vabo manus meas

aut adipe: pinguedine re
pleatur anima mea: et
labys exultationis lau
dabit os meū. Si: memo
mor fui tui super stratum
meū: in matutinis medi
tabor in te quia fuisti ad
iutor meus. Et in velā
mento alarum tuarū ex
ultabo: adhesit aīa mea
post te me suscepit dextera
tua. Ipsi uero in vanū
quesierunt aīam meā:
introibunt in inferiora ter
re tradentur in manus gla

dy partes vulpium erunt
Rex vero letabitur in deo
laudabuntur: oēs qui
urant i eo. quia obstructū
est os loquentiū iniqua.
Deus misereatur nr̄i
& benedicat nobis:
illuminet vultū suū super
nos & misereatur nr̄i
cognoscamus in terra vi
am tuā: in oīb; gen
bus salutare tuū con
fiteantur tibi pp̄li deus: cō
fiteantur tibi popli oēs
letentur & exultent gen
tes:

tes : qñ nudiæas populos
ī equitate : gentes in terra
dirigis Confiteantur ti
bi populi deus confiteant
tibi ppli oñes : terra dedit
fructū suū Benedicat nos
deus deus ñr benedicat nos
deus : & metuant eū oñes
fines terre Gloria patri.
Sicut erat. psalmus.
Benedicite omnia
opera dñi domino:
laudate & superexaltate eū
in scla Benedicite angeli
dñi dño : benedicite cē

h dño. Benedicate aque oēs
que supra celos sūt dño : bē
dicate oēs uirtutes dñi do
mino. Benedicate sol & lu
na dño : bēdicate stelle cęli
dño. Benedicate ymber et
ros dño : bēdicate omnis
spūs dei dño. Benedicate
ignis & estus dño : bēdi
te frigus & estas dño. Be
nedicate noctes & pruina do
mino : benedicate gelu et
frigus dño. Benedicate
glacies & nues dño : bene
dicate noctes & dies dño. Be

nedicate lux & tenebre dño :
bñdicate fulgura & nubes
dño benedicat terra dom
nū : laudet & fuper exaltet e
um ī fecula benedicte
montes & colles dño : bene
dicite vniūfa germinacoa
in terra dño benedicte fō
tes dño : benedicte maria
& fluuina dño benedi
cte cete & oīa que moue
tur in aquis dño : benedi
cite oīes uolucres celi dño
benedicte oīes bestie &
pecora dño : bñdicite filij

hōm dño Benedicat vob'
dñm : laudet et superexal
tet eū in secula Benedic
te sacerdotes dñi dño : bñ
dicite oēs dñi dño Benedi
cite spūs & aīe iustor dño
mno : bndicite sc̄i & humi
les corde dño Benedicite
animalia & oīa mouabilia dño
mno : laudate & superex
altate eū in secula Benedi
camus patrem & filiū
cum sc̄o spū : laudemus &
superexaltemus eum i scḋa
Benedictus es dñe in fir

mamento ech : ℟ laudabi
lis ℟ gloriosus ℟ super exal
tatus in secula . amen . ℣.
Confitemini dñm de ech :
Laudate nom in excel
sis Laudate eū omnes an
gli eius : laudate eū oēs
virtutes eius Laudate eū
sol ℟ luna : laudate eū oēs
stelle ℟ lumen Laudate
eum ech celoꝝ : ℟ aque que
super celos sunt : laudent
nomen dñi Quia ipe dixe
it et facta sunt : ipse man
dauit et creata sunt Sta

tunt ea m scm̄ m seculū se
cul: preceptum posuit et
non preteribit Laudate
dñm de terra: dracones t
oēs abyssi Ignis grā
do nix glacies spūs pro
cellarum: que faciūt ver
bum eius Montes t oēs
colles: lignā fructifera t
oēs cedri Bestie t om̄
ia pecora: serpentes et
uolucres pennate Reges
terre t omnes popli: pn̄
cipes t oēs iudices ter
re Iuuenes t uirgines

ſenes cū mulieribz laudent
nomen dñi : quia exalta
tum eſt nomen eius ſolꝰ
Confeſſio eius ſuper ce
lum & terram : & exaltauit
cornu populi ſui Lumpſ
mus omnibz ſcīs eius : filijs
iſrael ꝓpīo appropinquan
ti ſibi Cantate dño can
ticū nouū : laus eius in
eccleſia ſcōꝝ Letetur iſrl'
in eo qui fecit eū : & filie
ſyon exultent in rege ſuo
Laudent nomen eius in
choro : in tympano & pſal

terio psallent ꝯ una
beneplacitū est dño m po
pulo suo : ⁊ exaltaunt mā
suetos m salutē exul
tabūt sancti m gloria :
letabuntur i cubilbz suis
exultaciones de i gutture
re coꝝ : ⁊ gladij anceps
in manibz coꝝ Ad faci
endam vindictam in na
cionibz : increpaciones i
populis Ad alligandos
reges coꝝ in cōpedibz : et
nobiles coꝝ i manicas fer
reas ut faciant in eis iu

dicaū conscriptū ℣. gloria
hec est oīb⁹ sanctis ei⁹.
Laudate dñm in scīs ei⁹ ℣.
laudate eū in firmamento
virtutis eius Laudate
eum in virtutibz eius ℣. lau
date eū scdm multitudinē
magnitudinis ei⁹ Laudate eū in so
date eū in sono tube ℣. lau
date eū in psalterio & cithe
ra Laudate eū in tympa
no & choro ℣. laudate eū in
cordis & organo Laudate eū in cymbalis benesо
nantibz laudate eū in cym

bahs nubilacionis ꝙ dñs
ihūs laudet dñm Gloria
patri Sicut erat. A. D ad
mirabile cōmercū creator gene
ris humani aīatum corpus su
mens de ūgine nasa dignatus
est ⁊ procedens homo sine semi
ne largitus est nobis suā deita
tem. Capitulum.
Gloria virgo semp le
tare que merusti xp̄m por
tare. celi ⁊ terre conditorē
qr de tuo utero protulisti
mundi saluatorem. Deo
gracias. Pupitus.

O loyola femina
excelsa hyma hydera
qui te creauit p̄fonde lac
tasti sacro ubere Quod
eua tristis abstulit tu red
dis almo germine intrent
ut astra flebiles celi fenes
tra facta es Cu regis al
ti iamua ⁊ porta hui⁹ ful
gida uitam datam p̄ uirgi
nem gentes redempte plau
dite Cloua tibi dñe qui
natus es de uirgine cū p̄re
et sc̄o spiritu i sempiterna
secula. Amen. ℣. Elegit eā

dñus t̄ p̄pe elegit eam. ℟. habi
tare fac̄t eā in tabernaculo suo.
℣. Gloriosa. psalm⁹.
Benedictus dñs de⁹
israel: quia visitauit t fe
cit redēpc̄onē plebis suę
Et erexit cornu salutis
nobis: in domo dauid pu
eri sui. Sicut locutus ē p̄r
os sōz: qui a seculo sunt
prophetarū eius. Salutē
ex inimicis nr̄is: t de ma
nu oīm qui oderunt nos
Ad faciendā mīam cū p̄
tribz nr̄is: t memorari

testamenti sui sa[illegible]uiu
randū q̄ iurauit ad abra
ham patrē nr̄m : datum
se nobis ut sine timore
de manu inimicor nr̄or
liberati : seruiamus illi.
In sāctate & iustitia cor̄
ipso : oīb⁹ diebz nostris
Et tu puer propheta al
tissimi uocaberis : p̄cedes
enim ante faciē dn̄i para
re uias eius Ad dandā
sciam salutis plebi eius :
in remissionē p̄cator⁹ eo
rum Per uiscera mīe di

nūi : m quibꝫ uſitauit nos
omens exaltꝫ Illuminā
re hys qui in tenebris ⁊ in
umbra mortis ſedent : ad
dirigendos pedes nros ī uiā
am pacis Gloria pñi
cut erat. Ā. O gloriosa dā ge
nitrix uirgo semper maria que
dñm oīm meruisti portare ⁊ regē
angelox sola uirgo lactare nūi
qūs pia meruisti ⁊ pro no
bis xpm deprecare ut tuis iuf
fragiis patrocinijs ad celestia reg
na mereamur peruenire. Ỽ. Dñe
exaudi oōnem meā. Rꝰ. Et cla

mor meus ad te ueniat. Oze
mus. Oratio
Oncede nos famu
los tuos qũs dũe deus p
petua mentis & corpoꝛis
salute gaudere & gloꝛiosa
beate marie semper uirgi
nis intercessione a presen
ti liberari tristicia & eterna
ꝑpetua letari. ꝑ xp̃m dom
m̃ nostrũ. Amen. Bene
dicamus dño. Deo gr̃as.
Memoria de sc̃o spũ.
m sc̃e spũs reple tuoꝝ corda fide
lũ & tui amoꝛis ī eis ignem ac

ende. ℣. Emitte spm tuū & creabuntur. ℟. Et renouabis faciē terre. Oremus. OMNIPOTENS

DEus qui corda fidelium sācti spūs illustratione docuisti: da nobis in eodem spū recta sapere & de eius semper consolatione gaudere p xpm dnm nostrum. Amē. Oīō de trinitate ad. Libera nos salua nos iustifica nos o beata trinitas. ℣. Sit nomen dnī benedictū. ℟. Ex hoc nunc & usq; in seculum. Oremus. OMNIPO

Omnipotens sempi
terne deus qui dedi
ti famulis tuis ī confessi
one uere fidei eterne cognita
tis gl̄iam agnoscere ⁊ ī po
tentia maiestatis adorare
unitatem q̄s ut eiusd̄
fidei firmitate ab om̄ibus
semper muniamur aduer
sis. Per xp̄m dn̄m nostr̄m.
Amen. ℣. Oō de scā cruce. Ant̄.
Nos aut̄ gloriari oportet in cru
ce dn̄i nr̄i ihu xp̄i. ℣. Dn̄s ter
ra adoret te deus ⁊ psallat tibi.
℟. psalmū dicat nomini tuo.

Oremus. Deus.

OEus qui ſcām eccl̄iam tuam aſcendiſti: & mīās tenebras illuminaſti: tu corda & corpora nra illuminare dignare. ꝑ xp̄m dn̄m nr̄m. Amen. In tempore paſchali. Ad mīſſ ant.

Cum iuſtus fuerat a mortuus redemit nos alia alia. V. Dicite in nationib. R. Quia dn̄s regnauit a ligno alia. Oremus.

OEus q̄ pro nobis filiū tuū cruc̄as patibulū subire voluiſ

ti ut mmia a nobis expi
leres potestatē: concede no
bis famulis tuis ut i rebus
rectoris ei⁹ gaudijs semper
vniamus. ꝑ eūdē dñm̄ n̄.
Oratio de corpe xp̄i. a'. O sa
crum convivium in quo xp̄us su
mitur recolitur i memoria pas
sionis eius mens ꝓplet̄ gra
& future glie nobis datur. v'. ꝙ pigm⁹
sint fines tuos pace. R'. Et adi
pe frumenti satiat te. Dic⁹. Oro.
Deus qui nobis sub
sacramento mira
bili passionis tue memo

nam reliquisti tribue quãs
ita nos corpus & sangui
nis tui sacra mysteria uene
rari ut redemptionis tue
fructũ in nobis iugiter sen
tiamus. Qui uiuis & regi
nas deus p oĩa secula se
culoz. Amẽ. ℣ Ora de sc̃o
michaele archangelo a.
Michael archangele uenī ad
uitorio populo dei in conspectu
angelorz psallã tibi deus meꝰ.
℣. Adorabo ad templũ sanc
tum tuũ. ℟. Et confitebor no
mini tuo. Dicamus. Oĩo.

Deus qui mirifico ordine angelorum ministeria hominum tibi dispensas concede propitius ut quibus tibi ministrantibus in celo semper assistitur ab eis in terra vita nra muniatur. Per xpm. ℟. Ego deus sum gabriel archangelo ant̃. Gabriel archangele fortitudo dei precor ora virginē ut sit memor mei pro amore mūdi qd portasti et ut a culpis nos abluat unde sumus rei. ℣. Ora pro nobis sc̃e gabriel. ℟. Ut dig

ri efficiamur promissionibꝫ xpi
Dicamus. Oratio.
Deus qui ex magna
mia tua p̄ gabrielem ar
changelum mirabilione
filij mi dare dignatus es
tribue qs̄: ita mi cum
tui veneranda i terris ut cui
eo gaudere mereamur i ce
lis. p̄ xp̄m. Ad scm angelum
hymn. Sc̄e angele dei mi custos
celestis virtus au deus omnipo
tens me custodia deputasti p̄
maiestate & pietate ei te depre
cor custodi aiam meā & sensus

meos a pnanis ⁊ pñis cogita
cionib⁹ ⁊ a noxijs ꝺebeijs ⁊ ab
illusionib⁹ malignoꝝ hūm
⁊ corpus meū a malo oīe ⁊ cō
firma me īmoꝛe ⁊ amoꝛe ꝺi
⁊ sās oīb⁹ ⁊ post hanc vitam
ꝓduc aīam meam ad eternā
felicitatē ubi cū ep̄o ⁊ omnibus
sās tuis sine gaudeat. V/. Do
minus aduenit īconspectu dei. R̄.
Angelus suus manuant de te. Oꝝ.

Deꝛestꝛa qñs omnipo
tens deus ut illius
sā angeli tui mīqñ desti
tuamur consolacione quē

contra aduſarioz marchi
fragilitatis mee auſto dem
diuina pietas conſtituat.
per. Memoria de oñibus
angelis ⁊ archangelis ā.
Angeli archangeli ⁊ dñationes
principatus ⁊ poteſtates virtutes
celoz ⁊ oñis exercitus milicie inter
cedite pro nobis ad dñm. ut ipius
intercessione ſuffulti mereamur
nobis adiungi. ℣. Laudate eū
oñes angeli eius. ℟. Laudate eū
oñes virtutes eius. Oratio.
Deus ſabaoth
oñm dignitatū diſpō

ſatoꝝ atq; largitoꝝ da no
bis famulis tuis beati mi
chaelis archangeli ac oīm
ſcōꝝ angeloꝝ archangelo
rum patriarcharū prophe
tarū apoſtoloꝝ eūngeliſta
rum martirū confeſſoꝝ
oīumq; ſcōꝝ tuoꝝ ac celeſti
um uirtutū ſemper tuem p
fidys tuoꝝ gloriam ad
laudē tuū nominis uene
rantes uoꝝ gaudys fac
eſſe participes. ꝑ xp̄m do.

℣. Memoria de ſancto iohē
baptiſta a. Inter natos mu

herū non surrexit maior iohēne
baptista. ℣. ffuit homo missus
a deo. ℟. Cui nomen erat iohan
nes. Dicamus. Oratio.

Oretuus nos dñe
sā iohīs baptiste
tuere pcidys t quanto
fragiliores sumus tanto
magis necessarys attolle
suffragys. ꝑ xp̄m. Ce
monia de apīs petro t pau
lo ad mīs ā. Isti sunt duo oli
ue t duo candelabra lucencia an
te dñm qui habent potestatem
claudere celum ne pluat t aperire

portas eius qua lingue eorum
claues ecclesie facte sunt. V. Amen
dederunt opera dei. R. Et facta est
intellexerunt. Dñe. Oratio.

Deus cuius dextera
beatum petrum apos
tolum ambulantem in fluc
tibus ne mergeretur erexit
adiuua nos precibus eius pauidum ter
ra naufragantem de pro
fundo pelagi. liberauit. ex
audi nos propicius et con
cede ut amborum meritis et
intercessione gloriam consequa
mur. Per. Ad nonam de scō

Andrea á. Andreas xpi famu
lus dignus di aplus germanus
petri xpi passione socius. V. Dilex
it andream dns. R. In odorem
suauitatis. Oremus. Dño
Majestatē tuam qs
dne supplices exo
ramus ut sicut ecclesie tue
beatus andreas aplus tu
us extitit predicator et rec
tor: ita apud te sit pro no
bis perpetuus intercessor.
P xpm. Memoria de scō
Jacobo á. Jacobe sanctissime
filii zebedei doctor benignissime

fantor mee spā. Rogo te cotidie
miserere mei. Qui astas continue
in conspectu dei. Sē ego iacobe sa
cer peregrine. me pte adhibe gratie
diume. Vt talium euadere possim
mortis repentine. possim atq;
vite teū sine fine. ℣. Ora pro
nobis beate iacobe. ℟. Vt dig
ni efficiamur promissionibz
xpi. Oremus. Oratio.

Omnipotens sempi
ne deus qui dono tue
bonitatis largiflue beato
iacobo apl̄o tuo hodierna
cuidehtate deuota cōfessō

martyr con̄fessu. tribue
nobis qs̄. ut p̄nus inter
uenione gloriosa ita tem
porabiter mām uitam du
camus. m terris quatinus
cū eo eternaliter gaudys
mereamur p̄fruj sempiter
nis. p. ē. ℣. Deō de scō johan
ne aplō ⁊ et ēuāngelista à.
Johannes aplūs ⁊ euāngelista ū
go est electus a dño atq; inter ce
teros magis dilectus. ℟. Cui
de honorandus est beatus iohēs
℣. Qui supra pectus dñi m ce
na recubuit. Deus. Oratio.

Ecclesiam tuã qũs
dñe benignus illus
tra ut beati iohannis ap̃li
tui et ẽãngeliste illuminata
doctrinis. ad dona puenat
sempiterna. p̃ xp̃m. ℟. Ye
mona de sc̃o ℣ Bartholomeo
a. pellem pro pelle et cuncta q̃
hẽt homo dabit pro aĩa sua. ℣.
Ora pro nobis beate bartho
lomee. ℟. Ut digni effiamur
promiss̃ionib; xp̃i. Oremus.
Deus tuũ nob̃ ☩ dñe.
bis dñe qũs plan
tus ip̃ende ⁊ intercedente bea

to beato barthol̃meo a
postolo tuo dexteram tuã
nos tue propagacionis
extende. ℣. Ego de
oñibus aplis. ℟. In pa
cuncta vĩa possidebitis animas
vras. ℣. Amĩa audierunt ope
ra dei. ℟. Et facta eius intellex
erunt. Oremus. Oracio.
Deus qui nos p be
atos aplos tuos
ad agnicionem tui nois
puenire fecisti: da nobis
eor̃ gliam sempiternam
t̃ profitendo celebrare t c

Ichrando

lebrando ꝓficere .ꝑ. ℣. ℟ō de innocentibꝫ .a. Admatu et infra Quādo multos pueros herodes propter dñm. ℣. Egressus ℟. Et gloriosus in maiestate tua. Oremus. Dō.

DEus cuius preconiū innocentes martires non loquendo sed morendo confessi sūt oīa i nobis nocz mala mortificata ut fidem tuā quā lingua nra loquitur etiam morib⁹ ꝓfiteamur. ꝑ dñm.

℣. ℟ō de scō stephano .a. Ste

phamus audit celos apertos audit
tronuit beatus homo an ceh
patebūt. ℣. Justus germinabit si
cut liliū. ℟. Et florebit sicuī
ante dñm. Oremus. Oō.
Omnipotens qūs domi
ne mutari quod ca
nimus ut discamus tm
mutos diligere qua eus
natabona celebramus qui
nouit tuam pro placito
ubi exonare dūm nrm ihm
xpm filiū tuū. Amen. Me
moria de sō laurencio. A.
laurencius bonū opus operatus

est qui per ignē sē cruces ceteros
illuminant. ℣. Diffusa est gr̄a in
labiis tuis. ℟. Propterea benedixit te
deus in eternū. Oremus. Deus
qui nos quotannis in tui
amoris igne examinas
exurere: ut qui beato
laurentio martyre tuo tribuis
in tormentis suis mentis
habere constantiam. per

Me
moria de ſcõ georgiõ à. Dig
ne deo martir pater o uenerande ge
orgy huiuſce ſeruoꝝ petimus pia
uota tuoꝝ. ſint q̃ interceſſione
dño prece cõmendata ſuppno.
℣. Juſtus ut palma florebit. ℟.

Sicut ꝺnus ihesus multiplicatus
bitur. Dicamus. Oracõ.
Deus qui nos beati
georgij mãrtiris tui me
ritis & intercessione letificas:
concede propitius ut qui ea
benefitia poscimus dono tue
gratie consequamur. ꝑ ꝺm.
Ad ꝭ ꝺ ꝺ ꝭ ꝓpositio.
Hec
ꝓpositio ꝯ mundissime qui supera
tis ignis ferreis & calidis ferrẽ ille
fius ignẽ egressus es dnmo mu
nere. funde preces ad illũ quẽ ge
ris nomine ut eius ꝑpetuã fru
amur mmmmme. ℣. Gloria

honore monasti eũ dñe. ℟. Et
constituisti eũ super opera ma
nũ tuarum. Oremꝰ. ℣. Do
ℓ qñs omnipotens
deus ut bñ xpoferi
nñs tua misericordia nos ad
uuet eius qꝫ suffragijs
pietatis tue clemenꝰ ubiqꝫ defendat. per. ℣. Deꝰ
de omñbꝫ sãs nñris q. Si om
nes homines tormenta sunt
passi spes electoꝝ immortalis est ĩ
eternũ. ℣. Letamini in dño et ex
ultate iusti. ℟. Et gloriamini
omnes recti corde. Oremꝰ. ℣.

Oncede qñs oñps
deus ut lõy marti
rum tuoy quoy cõmemora
cionẽ celebramus partice
mur+ premijs. ℣. Ego de
scõ micholao á. Beatus m
icholaus adhuc puerulus multo
iejunio macerabat corpus. ℣. O
ra pro nobis beate micholae. ℟.
Vt digni efficiamur promissio
nibus xpi. Oremus. Oracio.

Deus qui beatũ m
icholaũ puram pontifi
cem tuũ in numeris dem
onstratis miraculis tribue no

bis qñs ut eius meritis
precibz a cheme mandys
liberemur. per xp̄m. ℣. ñ
de sc̄o antonio ā. Voce de celo
ad antoniū tuā est qñ ūmiliter
orantem audisti ecce ego tecū sum et fa
ciam te in toto orbe nominari.
℣. Amauit eū dñs et ornauit
eū. ℟. Et stola glorie indui
uit eum. Oremus. Oracio.
Deus qui concedis
optentū beati anto
ny confessoris tui atq; ab
batis mortalibū ignem ex
tinguis et membris egris re

tugenia prestan. fac nos
propicius ipius meritis
a rchame mandys ubera
tos integros mente t cor
pore tibi fchatet in gloria
presentari. per. Ad eō de cō
bus confess. a. Sacerdotes de
benedicte dño sectu dñi ymp
mi diate deo meterni. V! justi
aute ī perpetui vuent. R. Et a
pud dñm est merces cor. Dne
Eatoz: con Dio.
fillox tuox nos do
mine tuere presidys ut q
rum cōmemoracionē cel

mus cor̄ intercessione ab
adiũtatibz omnibz eruam̄
p ēpm. ℣. Gemona de sanc
to Joachim et anna. ℟. Ex
oachim que habuit inte m
tum emme anna maria ge
mut matre regis nustre. ℣.
Orate pro nobis beate oa
chim et anna. ℟. Ut digni ef
ficiamur promissionibus x̄ri.

Oremus. Deus
Deus qui beatos oa
achim et anne pregnatio
tatis affluctos mira ma
ne gentura fecundari o

husti : concede qñs ut eo
rum suffragijs domo tue
gracie feamdemur i terris
ac intercessione sacrate ú
gnis alloceamur gloria.
℣. ℟. Oremona de scã maria
magdalena. à. O mundi
lampas & margarita pre ful
gida que resurrectionẽ xpi an
nũciando apl'oꝝ apostola fi
eri meruisti maria magdale
ne semper pia oratrix pro no
bis allis ad deũ qui te elegit.
℣. Dimissa sũt ei peccata mul
ta. ℟. Quũ dilexit multum.

Oremus. Deus de
tergite nobis de
mentissime pater ut sicut
beata maria magdalene
dñm nrm sup oma di
lgendo suos optinuit ue
mã primmi ita nobis
apud mam tuam semp
ternam ipetret beatitudi
nem. ℟. Oꝝ de scã ka
terina. ā. Sorgo scã katery
na grece gẽma urbe alexan
dria ostu regis erat filia. ℣.
Ora pro nobis beata katery
na. ℟. Vt digni efficiamur p

mlhombꝫ ꝑn. Dnem. Oꝛō.

Deus qui dedisti legē
moysi in sūmitate
montis synai + meo dē lo
co per angelos tuos cōp
beate katerine virginis t
martiris tue mirabiliter
collocasti tribue nobis qs
ut eius meritis + mterce
sione ad montē qui xp̄us
est valeamus puenire. ꝑ.

Memoria de sancta mar
gareta. ā. Erat autē mar
gareta amnoꝝ quindecim cū
ab impio oblino tradebatur

m carcerem. V. Adducentur re
gi virgines post eā. R. Proxi
me eius afferentur tibi in leticia.

Oremus. Deus qui beatam
virginem margaretam
ad celos p martirij palmā
uenire fecisti: concede nobis
quās. ut eius exempla se
quentes ad te puenire me
reamur. ꝑ. Memoria de
cōā barbara ā. Regnum
mūdi & omnem ornatum
seculi contempsi propter a
more dñi mei ihu xpi quē

uidi quē amauit quē credidit quē
dilexit. ℣. Spē tuā r̄ pulcritu
dinē tuā. ℟. Intende p̄ ꝓspere p
cede r̄ regna. Oremus. Dñe.
Deus qui beatissimā
uirginē barbaram
martyrē tuoꝝ pfu
sam̄ thalamo regīs tu
collocasti: concede pro
pitius. p. eam ut huius apud
te memoriam deuotione optine
ant qui eius sempiternā
dignitatis humanā deuo
tionē congaudent. p̄. Hy
mnus de scā appoloniā. A.

Ueniente hoc sco prudens uir
go preparata mtronut cum eo
ad mpcias. ℣. Ora pro nob⁹
beata appoloma. ℟. Ut dig
ni efficiamur promissionibus
xp̄i. Oremus. Oratio.

Deus pro cuius no
mine ⁊ honore bea
ta appoloma uirgo ⁊ mr
ambram ⁊ horribilē tena
rum exactionē constanter
sustinuit. pia q̄s ut oēs
qui eius cōmemoratione
pia deuotione frequentāt
ab oīm dolore tenaū sem

mihe tue precibus et da
ut quarum hodie memo
riam celebramus eorum
meritis et intercessionib⁹
adipiscem. ꝑ ꝓm. Me
moria de reliquiarum
Corpora sanctorum in pace sepulta
sunt et viuunt nomina eorum in
eternum. ℣. Beati qui habitant
in domo tua dñe. ℟. In secula se
culorum laudabunt te. Orem⁹.
Oppressionem
nobis dne famu
lis tuis ꝑ sanctorum tuorum quo
rum corpora et reliquie in hac

uersab̃ cõtmentur eccle
sia merita gloriosa ut co
rum pia intercessione ab
oñib; semper protegam̃
adiuuchs. ℣. xpm. ℟. cõ de
oñib; sãs. a. Sã di omnes
qui eius consortes bigno; a
mũ intercede pro nobis ad do
minũ. ℣. letamini i dño & ex
ultate iusti. ℟. Et gloriam
mi oñes recti corde. Oꝛe. Dñe
Omnũ sãcoꝝ tuoꝝ
qñs dñe supplica
cione placatus & iuenã
dchcoꝝ nroꝝ tribue & re

media sempiterna conce
de. P̄ xp̄m. ℣. Oēō de pace ā.
℟. Da pacem dñe in diebz nr̄is qa
non est alius qui pugnet pro
nobis nisi tu deus nr̄. ℣. Do
mine fiat pax in virtute tua.
℟. Et habundantia in turribz
tuis. Oremus. Oratio.
Deus auctor pacis et
amator qui te nosse
uiuere cui seruire regnare
est protege ab oīb̄z im
pugnationibz supplices
tuos ut qui in defensione
tua confidimus multis

hostibtatis arma tumea
mus. ℣ dñe nñe ihū
xpe filiū tuū qui tecū vi
uit et regnat in vnitate
ſpūs ſancti deus p oīa
ſecula ſeculoꝝ. Amē. Be
nedicam⁹ dño. Deo gr̄as.

Patus ſcpñcia Ant.
ueritas dnica. Deus
homo captus est hora matu
tina. A suis discipulis acto de
relictus. A iudeis traditus ue
ditus afflictus. V. Adoram⁹
te xpe et benedicimus tibi. R.
Quia per ſcam crucē tuam

redemisti mundū. Dieṁ. Dño.

Omine ihu xpe fili
dei vnn pone passio
nem crucem ꝛ mortem tu
am inter iudicū tuū ꝛ aīaſ
nr̄as nūc et in hora mor
tis nr̄e ꝛ largire digneris
vnus miām ꝛ grām detū
tis uenā ꝛ requiē ecclie
regno qꝫ pacē ꝛ concordiā
ꝛ nobis peccatorib⁹ vitā
ꝛ gloriam sempiternam.
Qui vnus ꝛ regnas deus
pr oīa secula seculoꝝ
Amen Gloriosa passio do

mum nū ihū xp̄m p̄duc at
nos ad gaudia p̄adisi.
Amen. ℟. Nobis sā spūs
gr̄a sit data de qua virgo virgi
nū fuit obumbrata cū p̄ sanc
tum angelū fuit salutata ver
bum caro factum est fuit fecū
data. ℟. Ysem sc̄e spūs reple tu
oz̄ corda fidelū & tui amoris in
cis ignē accende. ℣. Emitte spi
ritū tuū & creabuntur. ℟. Et re
nouabis faciē terre. Oremus.
Omnipotēs ℣Ño.
sempiterne deus da
nobis illam sā spūs gra

eam quā discapulis tuis
in die sō pentecostes transl
misti. amen. Datus or
uirgineū uterū totū tuum qñ
tuū filium no cte captū sciut
ductū ad pretoriū mane cū
audiunt frequens dans suspi
rium sepe singultunt. V. Te
laudamus & rogamꝰ mater ihe
su xp̄i. R. Vt intendas & defen
das nos a morte tristi. Qremꝰ

Omne sā Oro.

hñ dulas filiuir
gines qui pro nobis mor
tem in cruce tollerasti fac

nobiscū mīam tuam r da
amicis cōpassionē tue ma
tris deuote colentib⁹ eius
amore ut eam in p̄sen
ti gratiosam r tua p̄sen
te gloriam ī futuro sem
piternam. qui vivis et
regnas deus. p̄ oīa se
cula seculoz. Amē Te
nosa compassio dulcis de
matris ducat nos ad gau
dia cū matre patris. amē.

Ad ꝑmā.

Eus m ad
nitoꝝ mā
meū mten
dꝫ nē ad
adiuuandū me festina.
Gloria ꝑ Sicut erat
zlia. Vsp̄ms.
Em creatoꝝ spūs
mentes tuoꝝ visi
ta mple supna gracia
que tu creasti pectora
mento salutis auctoꝝ q̄d
nā quondam corpus ex
ihsbata virgine nascendo

formam sumpseris Ave
ria plena gracie mater
mē tu nos ab hoste pro
tege et in hora mortis sus
cipe Gloria tibi dñe qui
natus es de virgine cū pa
tre et sco spū i sempiterna
secula. amen. Ā. O admi
rabile. psalmus.
Eus in nomine
tuo salvū me fac: et in vir
tute tua vindica me Ex
audi orationē meā: au
ribus percipe verba oris mei.
Quoniā alieni insurrexe

runt aduersū me : ⁊ qui
querebant aīam meam. ⁊
non proposuerūt dē ante
conspectum suū. Tu aūt
deus adiuuat me : ⁊ dūs
susceptor est aīe mee.
Auerte mala inimicis
meis : ⁊ in ueritate tua dis
pde illos. Voluntarie sa
crificabo tibi : ⁊ confitebor
nomini tuo dñe quōm bonū est
Quōm ex oīa tribulacione
eripuisti me : ⁊ super ini
micos meos despexit oc(u)l(u)s
meus. Gloria patri. psalm⁹.

Laudate dñm omnes
gentes : laudate eū
omnes populi quōm con
firmata est sup nos mīa
ejus : & veritas dñi ma
net in eternū gloria pa
tri & filio & spūi scō. Psalm9
Confitemini dño
quōm bonus : quōm in
seculū mīa ejus dicat
nunc israel quōm bonus : quōm
in seculū mīa ejus dicat
nunc domus aaron : quōm
in seculū mīa ejus dicant
nunc qui timent

dñm : qñ m scrubū mā
eus e tribulacone m
uocauu dñm : t exaudiuit
me m latitudine dñs o
mnus m adiutor : non
timebo quid faciat m ho
mo dñs m adiutor : t
ego despiciam inimicos me
os bonū est confidere in
dño : qñ confidere m ho
mine bonū est sperare i
dño : qñ sperare in prin
cipib omnes gentes cir
cuierunt me : t in nomi
ne dñi quia ultus sū in

eos ☩ circūdantes circūde
derunt me : ☩ in nomine
dñi quia ultus sum in eos
☩ circūdederunt me sicut
apes ☩ exarserunt sicut ig
ne spinarum : ☩ in nōie
dñi quia ultus sū in eos
impulsus eversus sum
ut caderem : ☩ dñs suscē
pit me ☩ fortitudo mea
☩ laus mea dñs : ☩ factꝰ
est mi in salutē ☩ ox exul
tationis ☩ salutis : in ta
bernaculis iustoꝝ ☩ ex
tera dñi fecit virtutē dextē

ra dñi exaltauit me : dextera dñi fecit uirtutē Non moriar sed uiuam : & narrabo opera dñi Castigans castigauit me dominus : & morti nō tradidit me Aperite mihi portas iustitie & ingressus in eas confitebor dño : hec porta dñi iusti intrabūt in ea Confitebor tibi quōniam exaudisti me : & factus es mihi in salutē Lapidē quē reprobauerūt edificantes : hic factus est in caput

angulis A dño factū est
istud : & est mirabile īoculis
bus nr̄is Hec est dies q̄m
fecit dñs : exultemus et
letemur in ea O dñe
ne salvū me fac o dñe be
ne prosperare : benedictus
qui venit in nomine do
mini B enedixim⁹ vo
bis de domo dñi : deus do
minus et illuxit nobis .
C onstitue diem solem
nem in condensis : usq; ad
cornu altaris O tu es me
us es tu & confitebor tibi :

deus meus es tu r exalta
bo te Confitebor tibi qm
exaudisti me : r factus es
in m salutem Confite
mini dño qm bonus : qm
in seculū mia eius Clo
na pñ Haut erat . Ad
admirabile cōmercū creator
generis humani aiatum cor
pus sumens de ugine nasa
dignatus est et procedens ho
mo sine semine largitus est
nobis suā deitatē . Capm .
Nomnibz regnē quesun
t in hereditate dñi mora

bo tuo precepto et dicit
ū creatoꝛ oīū t qui creauit
me requieuit i tabernaculo meo. Deo grās. ℟. Aue
maria gīa plena dñs tecum.
Aue maria gīa plena dñs te
cū. ℣. Benedicta tu in mulie
ribꝫ t bñdictus fructus uentris
tui. Dñs tecū. Gl̄ia patri t fi
lio t spūi scō. Aue maria gīa
plena dñs tecū. ℣. Sca dei ge
nitrix ūgo semper maria. ℟.
Intercede pro nobis ad dñm
deū nr̄m. ℣. Dñe exaudi ora
cōnē meā. ℟. Et clamoꝛ me

us ad te ueniat. Dñe. ℣. Dñe. ℟.

Oncede nos famu
los tuos qñs dñe
deus pptua mentis ⁊ cor
pris salute gaudere ⁊ glo
riosa beate marie semper
uirginis intercessione a p̃
senti liberari tristitia ⁊ eter
na perfrui letitia. p̃. ℣. Dñe. ℟.

Cate ⁊ gloriose sem
per q̃ dei genitrix
uirginis marie qñs om
nipotens deus ut intercessio
gloriosa nos protegat et
ad uitam p̃ducat eternā. ℟.

Deus qui Oratio.
aplis tuis scīs de
disti spīm consede plebi tue
pie petitionis effectū ut q̄
bus dedisti fidem largia
ris r̄ pacem. Oratio.
Mutabilitatē mēam quēs
dūe propicius respice: r
mala oīa que iuste me
remur oīm scōz tuoz m
tercessione auerte. per. A.
Hora prima dūm duceret
ad pilatū. ffalsis testimo
nijs multū accusatū. In
collo posuit manibus h

gratum. Cultū dei conſpuāt
humen ech gratū. ℣. Adoramꝰ
te xp̄e ⁊ bñdicimus tibi. ℟. Qa
p̄ ſcām crucē tuam redemiſti mū
dum. Dicamus. Oracō.

Omne ihū xp̄e fili
dei vim pone paſſio
nem crucē ⁊ mortem tuā i
ter vulnerū tuū ⁊ aīas nr̄as
nūc et i hora mortis nr̄e ⁊
largire dignerīs vnus un
ſerenordiā ⁊ grām delinqti
uenam ⁊ requiē eccleie reg
no ꝙ pacem ⁊ concordiā ⁊
nobis peccatoribus untā

ꝛ glām sempiternā. Qⁱ
vnus ꝛ regnas deus per
oīa secula seculoꝝ. Amē.
Gloriosa passio dñi
nri ihū xpi p duxat nos
ad gaudia pascha. Amē.
℟. De virgine maria xpūs
sunt natus crucifixus mor
tuus atq; tumulatus resur
gens discipulis sui demon
stratus ꝛ ipīs cernentibus ce
lis est leuatus. ℟. Ygem sanc
te spūs reple tuoꝝ corda fide
lium ꝛ tui amoris in eis ig
nem accende. ℣. Emitte spūm

tuū ⁊ creabuntur. ℟. Et renouabis faciem terre. Dic. ℣. Omnipotens sempiterne deus da nobis uiam sancti spūs gr̄am quā discipulis tuis i die sco pentecostes tribuisti ut. Amen. Oratio ꝑma dña uidens flagellatū hui⁹ uirginem tum turpiter tractatū colaphis ⁊ alapis sputis deformatum manus torquens grauit̄ uulnerat̄ ꝑplexatum. ℣. Te laudamus ⁊ rogamus mater ihu xp̄i. ℟. Vt uitendas ⁊ defendas nos

a morte trista. Oremus. Dñe.

Oumne scē ihu dul
cas fili virginis qui
pro nobis mortem i cruce
tollerasti fac nobiscū mi
sericordiam tuā ꝛ da cū
tis compassionē tue ma
tris deuote colentibꝫ eius
amore intram in presenti
gratiosam ꝛ tua pietate
gloriam in futuro sempi
ternā. qui vivis ꝛ regnas
deus p oīa ſcula ſcō
ꝝ. Amen. Gemosa cō
passio dulcis dei matris

ducat nos ad gaudia sū
m och patris. amen.

Ad tertiā.

Deus in adiutorium meū intende Domine ad adiuuandū me festina Gloria patri &c. Alia. Primus.

Cum creator omnium mentes tuorum visitasti gratia quę tu creasti pectora clemento salutis auctor quę nūc quondā corporis exulibata urgme nascendo

formam ſūpſcris. Maria
plena grace mater mise-
ricordie tu nos ab hoste p
tege ⁊ in hora mortis sus
cipe. Gloria tibi dñe qui
natus es de virgine cū pa
tre ⁊ sco spū i sempiterna
scula. amen. ℟. Quando
natus es. psalm⁹.
D dñm cū tribu
larer clamau: ⁊ exaudi
vit me. Dñe libera am
mam meam a labys mi
quus ⁊ a lingua dolosa.
Quid detur tibi aut quid

apponatur tibi: ad signū
dolosum Sagitte potēn
tis acute: cū carbonibz
desolatoryis Heu mihi
quia īcolatus meus pro
longatus est: habitaui
cū habitantibz cedar mul
tum incola fuit aīa mea
Cū hys qui oderūt pa
cem eram pacificus: cū
loquebar illis īpugna
bant me gratis Dona
patri Sancti erat. psalm⁹.
Cuam oculos me
os in montes: un

dr uemat auxiliū mchi.
Auxiliū meū a dño: qui
fecit celū & terrā. Non det
i cōmocionē pedem tuū:
neq; dormitet qui custodit
te. Ecce non dormitabit
neq; dormiet: qui custodit
israhel. Dñs custodit te:
dñs protectio tua super
manū dexteram tuā. Per
diem sol non uret te: ne
q; luna per noctē. Dñs
custodit te ab oī malo:
custodiat aiam tuam
dñs. Dñs custodiat in

introitū

trotum tuū ⁊ exitū tuū :
ex hoc nunc ⁊ usq; in seculum ℣. Gloria patri. ℟.
Tetatus sū in hijs q̄e dicta sunt mihi :
in domū dñi ibimus Stantes erant pedes nr̄i : ⁊ atrij tui ierl̄m Ierl̄m que edificatur ut ciuitas : cu jus participatio eius in id ipsum Illuc enī ascendebant tribꝰ tribꝰ dñi : testimoniū israel ad confitendū nomini dñi Quia illic sederunt sedes in iudi

no : sedes super domū da
uid. Rogate que ad pa
cem sunt uerba : et habū
dantia diligentibz te
at pax in uirtute tua : et
habundantia in turribz
tuis. Propter fratres me
os et proximos meos : lo
quebar pacē de te. Prop
ter domū dñi dei mei : que
sui bona tibi. Bona pa
tri. Sicut erat. A. Quan
do natus es in effabiliter et u
gine tunc ꝑplete sunt scriptu
re sicut pluuia in uellus. et

dista ut salui faceres genus
humanū te laudamus deus
noster. Capitulum.
Ego mecū & ante se
cula creata sum & usq; ad
futurum seculū non deli
nam & in habitacione scā
coram ipo ministraui. Et
o grās. R. Scā dei genitrix
virgo semper maria. Scā dei
genitrix virgo semper maria.
V. Intercede pro nobis ad do
minū deū nrm. Virgo semper
maria. Glia pri & filio & spi
ritui scō. Scā dei genitrix vir

go semper maria. ℣. Post partum virgo inviolata permansisti.
℟. Dei genitrix intercede pro nobis. ℣. Dñe exaudi orationem meam. ℟. Et clamor meus ad te veniat. Oremus. Oratio.

Concede nos famulos tuos quæsumus dñe deus perpetua mentis et corporis salute gaudere et gloriosa beate marie semper virginis intercessione a presenti liberari tristitia et eterna perfrui letitia per. Oratio.

Famulor tuor qs
dñe delictis ignosce. ut qui tibi de actibus
nris placere non valemus gentricis filij tui dñi nri
ihu xpi intercessione saluemur.
per. Oratio.
Sit nobis qsumus dñe virtus spūs sc̄i quę corda nr̄a clementer expurget: et ab omnibz semp tuearur aduersis. Pr. Oro.
Ide dñe misericordiam tuam nr̄am et intercedentibz omnibz sanctis

tus oleu nobis pietate
fugarre. ꝑ dñm nr̄m. A.
Crucifige clamitant hoſa
tenarū. Jhesus mdutur uel
te purpureū. Caput cꝰ pun
gitur corona spinar. Crucem
portat humeris ad loca pnar
V. Adoramus te xp̄e & benedi
mus tibi. R. Quia ꝑ sanctā
crucē tuā redemisti mundum.
Oremus. Oratio.
Omne ihu xp̄e fili
dei vivi pone passionem
crucem & mortē tuam m
tercordiā tuā & animas

nras nūc et ī hora mor
tis nre ꝛ largire digneris
vnus mīam ꝛ gram
defunctis veniam ꝛ requ
em ecclie regno ꝙ pace ꝛ
concordiam ꝛ nobis pc
atoribz vitam ꝛ glorīa
sempiternā. Qui vivis
ꝛ regnas deus ꝑ omnia
secula seculoꝝ. amen.
Gloriosa passio domi
ni ihu xpi ꝓducat nos
ad gaudia paradisi. amē
A Sanctis sōis spūs deus delega
vit. In die pntecostes vpos cō

firmauit. ℟. De ingnis ignes ip
sos mflāmauit. relinquere nr
phanos ēpos denegauit. ℣. Ye
m sc̄ spūs reple tuoz corda fide
lū ℟. tu accensa in eis ignē ac
cende. ℣. Emitte spīm tuū ℟. cre
abuntur. ℟. Et renouabis fa
cē terre. Oremus. Oratio.
Omnipotens sempi
terne deus da nobis
illam sc̄ spūs grām qua
discipulis tuis in die sc̄o
pentecostes tribuisti.
Amen. ad Laudes uirgo ur
gunū hora ternarū capit pūc

tuum filij corona spinarū cru
cem ferre scapulis loca ad pnaz
heu dolore sternitur huto pla
tenū. ℣. Te laudamus ℟ be
nedicimus matrē ihū xp̄i. ℟. Qui
intendas ℟ defendas nos amo
re tristi. Oremus. Oratio.

Omne sc̄e ihesu
dulcis fili virginis
qui pro nobis mortem in
cruce tollerasti fac nobis
cum mām tuam et da
amicis compassionē tue
matris deuote colentibus
eius amore vitā i presen

ti gracioſam ⁊ tua pieta
te gloriam in futuro ſem
piternam. Qui vivis et
regnas deus per oīa ſe
cula ſeculoꝝ. Amen. Te
noſa compaſſio dulcis de
matris ducat nos ad gau
dia ſūmi ꝛ patris. amē.

Ad sextā.

Eus m ad
iutoriū
meū intē
de Omn
ne ad adiuuandū me fes
tina Gloria pñ Hautt
erat. Allia. Imprimis.

Tu creator spūs
mentes tuoz uisi
ta ip̄le supna gr̄a que
tu creasti pectora Demē
to salutis auctor quod
nūa quondam corpis ex
illibata uirgine nascendo

formam sūpleris Aria
plena gr̃a mater v̄ie
tu nos ab hoste protege
et hora mortis suscipe.
Gloria tibi dñe qui na
tus es de virgine cū patre
et sc̄o spū i sempiterna secu
la. amen. A. Rubū que vidit.
Ante laudan o p̄
saulos meos: qui
habitas mihs et
aut oauh seruor: i ma
nibz dñoz suoz sicut
oauh ancille i manibus
dñe sue: ita oauh mi ad

dñm deum nr̄m dom̄ec
miserearur nr̄i Miserere
re nr̄i dñe miserere nr̄i :
qua multū repleta sum⁹
despectione Qua multū
repleta est anima nr̄a :
obprobriū habundantib⁹
et despectio superbis Gia
Patri Sicut erat.
Si qua dñs erat i
nobis dicat nūc israel :
nisi qua dñs erat in no
bis Cum exurgerent ho
mines in nos : forte vi
vos deglutissent nos Cū

ra scerctur furon eor ī nos:
forsitan aqua absorbuis
set nos C orrentem ptrā
sunt aīa nra : forsitan p
transisset aīa nra aquam
intollerabilē C enedict⁹
dñs : qui non dedit nos
ī captionē dentibus eor
A nima nra sicut passer
eripta est : de laqueo ue
nantiū L aqueus con
tritus est : & nos liberati
sumus A diutoriū nos
trum ī nomine dñi : qui
fecit cēlū & terram C ĀN

pn̄

patri Sicut erat. ps.

Qui confidunt in dño
sicut mons syon: nō
cōmouebitur in eternū qui
habitat in hierlm Montes
in circuitu eius: et dñs in cir
cuitu populi sui: ex hoc nūc
et usq; in sclm Quia non
relinquet dñs virgam pec
catoꝝ super sortē iustoꝝ:
ut non extendant iusti ad
iniquitatem manus suas
Bene fac dñe: bonis et
rectis corde Declinantes
autem in obligationes ad

ducet dñs ai operantibus
migrantē: pax sup israel
Glia patri. ℟. Rubū quē vi
derat moyses ī combustū conser
uatam agnoscimus tuam lau
dabilē virginitatē dei genitrix ī
tercede pro nobis. Capl̄m.
Hec mons syon firma
ta sum̄ et in aduta
te sanctificata similiter re
quiem et in ierlm potestas
mea. Deo gr̄as. ℟. Post
partū virgo ānolata ꝓmansi
ti. Post partū virgo ānolata
ꝓmansisti. ℣. Dei genitrix inter

ade pro nobis. Immolata pmā
sista. Dīa pī + filio + spū scō.
post partū virgo īmolata p
mansisti. V. Speciosa facta es
+ suauis. R. In deliciis tuis scā
da genitrix. V. Dīne exaudi ora
onē meā. R. Et clamor meus
ad te veniat. Oremus. OĪO.

Oncede nos famu
los tuos qīs dīne
deus perpetua mentis + cor
poris salute gaudere + glo
riosa beate marie semper
virginis intercessione a
presenti liberari tristicia +

eterna p̄ram lectiōa. ℣. Oꝛ

Oremꝰ qm̄s omn̄ipotens & miſeri
cors deus tribulationis nr̄e
pellendā ut qm̄ sc̄e genitri
cis & virginis marie me
moriam agimus intercel
ſionis eius auxilio a nr̄is
iniquitatib⁹ resurgamus

Ꝑntes nos ꝑr. Oꝛ.

Actas qm̄s dn̄e sp̄
ritus paracletus qui a te
procedit illuminet & in
ducat in om̄em ueritatis
promſit filius ueritatem.

per xp̄m. Oratio.

Clamantes ad te dñe dignanter ex
audi ut nos deprecando
mundatis reatus et iter
ad tuos omnes fās tuos ad
gaudia eterna nos p̄duc.
per. Alia sexta hic est
cum condemnatus. Et est cū la
tronib; penitens deputatus pre
tormentis flens felle saturatus.
Algnus amen dñat hic
iudicatus. V. Adoramus te
xp̄e benedicimus tibi. R. Qa
per scām crucē tuam redemisti

mundū. Oremus. Deus.

Omne ihū xp̄e fili
dei unu pone passio
nem cruc̄e ꝛ mortem tuā
inter iudicū tuū ꝛ aīas
nr̄as nūc ꝛ ī hora mortis
nr̄e ꝛ largire digneris vi
vis mīam ꝛ gr̄am defunc
tis veniam ꝛ requiē eccle
sie regno; pacem ꝛ con
cordiam ꝛ nobis peregri
nis vitam ꝛ gl̄iam sem
piternam. Qui vivis ꝛ
regnas deus per oīa se
cula seculoꝝ. Amē

nos a pcio dñi nri ihu xpi
p duc at nos ad gaudia
paradisi. amen. ℟. Sp
tus sanctus tunc acceptauit
runt quare idiomata cuncta
cognouerūt ad diuersa diuina
ta mundi recesserunt & fidem
catholicā tunc predicauerunt.
℣. Em scē spūs reple tuoz
corda fidelium & tui amoris ī eis
ignē accende. ℣. Emitte spūm
tuū & creabuntur. ℟. Et reno
uabis faciē terre. Oremus. Oō.
Omnipotens sempi
terne deus da nobis

illam sā ihūs grām quam
discipulis tuis in die sanc
to penthecostes tribuisti.
Amen. Hora sexta respi
at mater iesu natū oblitū mul
neribꝰ cruci confixū inter
fures potū felle ꝙ potatum
illa secū sentiens reddit mula
tum. ℣. Te laudamꝰ & rogamꝰ
mater ihesu xpi. ℟. Ut inten
das & defendas nos a morte tua
ti. Oremus. Oīo.
Omne sce ihu dul
cis fili virginis qui p no
bis mortem i cruce tollerasti

ti fac nobiscū mīam tuā
t da amicis cōpassionē tue
mīs deuote colentibz eus
amore ut eam in presenti
gracia sam t tua pietate
gloriam i futuro sempiter
nam. q̄ vivis t regnas de
us. p̄ oīa secula seculoz.
Amen Gemosa cōpas
sio dulcis de matris du
cat nos ad gaudia sum
mi celi patris. Amen ℣

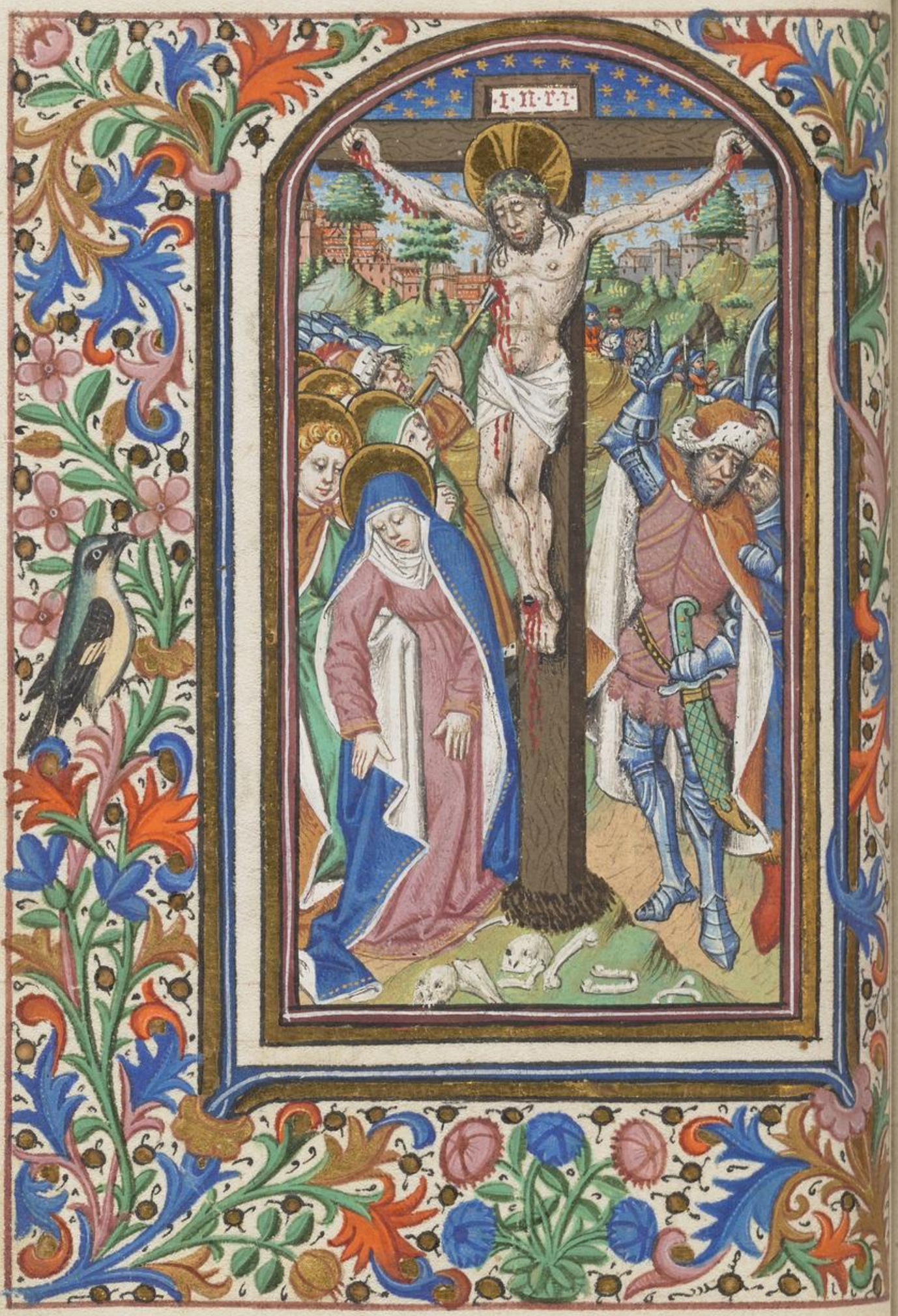
I·N·R·I

Ad vē.

Eus iad
utoꝛum
meū ītem
dē ñe ad
adiuuandū me festina.
Gloꝛia pī Shout erat
in principio. pnpn?
Em creatoꝛ spiritus
mentes tuoꝛ uisita uxple
superna gīa que tu creas
ti pectoꝛa emento sa
lutis auctoꝛ quod nostra
quondam corpoꝛa exuit
bata uirgine nascendo

formam sīplicis Maria
plena gracie mater mīe
tu nos ab hoste protege t
m hora mortis suscipe.
Gloria tibi dñe qui nat⁹
es de virgine cū patre t scō
spū in sempiterna secula.
Amen. A. Germinant. Ps.
In conuertendo dñs captiuitatē syon: facti sumus
sicut consolati Tunc
replet̄ est gaudio os nos
trum: t lingua nra ex
ultacione Tunc dicēt
inter gentes: magnificā

ut dñs facere ai et ag
nificaut dñs facere nobis
cum : facti sumus letantes
Convertere dñe captivita
tem nram : sicut torrens
in austro Qui seminant
in lacrimis : in exultacõe
ne metent Euntes ibãt
et flebant : mittentes semi
na sua Venientes autẽ
venient cũ exultacõne :
portantes manipulos su
os Gloria patri. psalm⁹.
Si dñs edificaverit
domũ : in vanũ la

boraverunt qui edificant
eam nisi dñs custodierit
ciuitatem : frustra vigilat
qui custodit eam Amē
est vobis ante lucē surge
re : surgite post quā sedē
tis qui manducatis panē
doloris Cum dederit di
lectis suis somnum : ecce
hereditas dñi filij merces
fructus ventris Sicut
sagitte in manu potentis :
ita filij excussoz Beatus
vir qui implauit desiderium suū
ex ipis : non confundetur

am loquetur mmicas suas
in porta Gloria patri. ℣.
Beati omnes qui ti
ment dñm: q̃ am
bulant in vijs tuis La
bores manuū tuarū quia
manducabis: beatus es
et bene tibi erit Uxor tua
sicut vitis habundans: i
lateribz domus tue Fi
lij tui sicut novelle olive
cum: in circuitu mense tue
Ecce sic benedicetur hō:
qui timet dñm Benedicat
tibi dñs ex syon: et videas

bona vestra omnib; diebus
uite tue Et videas filios
filioz tuoz : pacem super i
rael Gloria patri. ℟. Ser
uiamus radix ysse orta est stel
la ex iacob virgo peperit salua
torem te laudamus deus nos
℣ Gradior Ter. Cap.
Cum populo hono
rificato et in partes da ma
hereditas illius et implem
tudine eoz detenco mea.
Deo gras. ℟ Speciosa facta
es et suauis. Speciosa facta es
et suauis. ℣. In delicijs tuis sā

dei genitrix. Et suauis. Sba pa
tra ꝙ filio ꝙ spūs scō. Speciosa fac
ta es ꝙ suauis. ℣. Dignare me
laudare te virgo sacrata. ℟. Da
mi virtutē contra hostes tuos.
℣. Dñe exaudi oracionē meā.
℟. Et clamor meus ad te veni
at. Dicamus. Oracō.

Oncede nos famu
los tuos qūs dñe de
us pīpetua mentis ꝙ corpo
ris salute gaudere ꝙ gloio
sa beate marie semper vir
gīnis intercessione a presē
ti liberari tristicia ꝙ eterna

ꝑsum lectoa. ꝑr. Oꝛaco.

Protege dñe famu
los tuos subsidys
ꝑcis t beate marie ꝑtro
cinys confidentes a cunc
tis hostibz nos redde secu
ros. ꝑr. Oꝛaco.

Cutibz nīs qīus
dñe spīm sōn benignus
infunde: anus t sapien
cia condita sunt t pro
uidencia gubernamur ꝑ.

Ꝑsalmū tuū ꝙs
dñe nobis placat
pende t intercedente pro no

bis beata dei genitrice ma
ria cū oīnibz ſanctis tuis
fac nos ab oīn aduſitate
liberari ⁊ in eterna leticia
gaudere cū illis. ꝑ dō. A.

Hora nona dūs ihc expirauit
hely damans ſpīm patri cōmē
dauit. latus eius lancea miles
ꝑforauit. Terra tunc contre
muit et ſol obſcurauit. V. Ado
ramus te xpe ⁊ benedicimus
tibi. R. Qui na ꝑ ſcam crucem
tuā redemiſti mūdū. Dñe. Oze

O mme ihu xpe fili
dei viui pone paſſi

onē cucam ꝛ mortē tuā ī
ter ꝯudicū tuū ꝛ aīmas
nras nūc et in hora mor
tis nre ꝛ largire dignere
mur nīam ꝛ grām de
functis uenam ꝛ requiē
ecclie regno q̄ pacem et
concordiam ꝛ nobis pe
catorib⁹ uitam ꝛ gloriam
sempiternā. Qui uiuis et
regnas deus p oīa scu
la seculoꝝ. Amen. Glo
osa passio dñi nri ihu xp̄i
p̄duc̄at nos ad gaudia
paradisi. amē. ℟ pus

paracletus sint appellatus domū
dei caritas fons vnctiōatus sp
ritalis vnctio ignis mflam
matus septiformis gīa karis
ma vocatus. ℟. Dem sc̄e sp̄us
reple tuoz corda fidelū t tuā a
mons in eis ignē accende. ℣. E
mitte sp̄m tuū t creabuntur. ℟.
Et renouabis faciem terre. Dre
Omnipotens. eter
tens sempiterne de
da nobis illam sc̄ā sp̄us gra
ciam quā discipulis tuis
in die sc̄o pentecostes trans
misisti. Amen. ℣ Mona

nona fletibus cernit exprantē
patrī dando ſpīm heloy clamā
tem mihtē cum lancea latus
pfodiente cadit tunc in exta
ſi dolor ſternit ſtantē ergo nūc
miſeris miſerere nitis. pro q̄
bus cōpateris pressio botro u
tis nos a peste fumeris salua
fuga dnis ut nos nīgas ce
teris uita redimitis. V!. Te
laudam⁹ t rogamus mat̄ ihu
xp̄ī. R̄. ut mitendas t defendas
nos a morte tristi. Dñe. ORD.

Domine sc̄e ihesu
dulcis fili uirginis

qui pro nobis mortem in
cruce tollerasti fac nobis cū
mīam tuam + da amictis
cōpassionem tue matris
deuote colentibz eius amo
re unitam ī presenti grā
osam + tua pietate glori
am ī futuro sempiternam.
q̄ vivis + regnas deus p
oīa sc̄la sc̄oz. amē. ℣re
nosa cōpassio dulcis de
matris ducat nos ad gau
dia sūm ch patris. A
men.

Ad vs.

Eus iā ad
uitoꝝ meū iten
de nē
ad adnuiandū uē festiua
gloria patri Sicut erat
Alla. Ad. Post partū ūgo. Ps.

Tatus sū in hys q̄
dicta sunt mi. In do
mū dñi ibimus Stantes
erant pedes nri. Ierl'm que ędi
ficatur ut ciuitas. cuius
participatio eius in idipm

Illuc enim ascenderūt
tribus tribꝰ dñi : testimo
niū israel ad confitendū
nomini dñi Quia illic
sederūt sedes in iudicio :
sedes super domū dauid .
Rogate que ad pacē sūt
ierlm : et habundancia di
ligentibꝰ te Fiat pax ī
uirtute tua : et habūdan
cia in turribꝰ tuis Propter
fratres meos et proxi
mos meos : loquebar
pacē de te Propter domū
dñi dei nri : quesiui bona

tibi ꝯ loma patri. ℣s.

Ad te leuaui oculos meos : qui habitas in celis. Ecce sicut oculi seruoꝝ : in manibꝫ dñoꝝ suoꝝ. Sicut oculi ancille in manibꝫ dñe sue : ita oculi nri ad dñm deū nr̄m donec misereat nr̄i. Miserere nr̄i dñe miserere nr̄i : quia multū repleti sumus despectione. Quia multū repleta est anima nr̄a : opprobriū habundantibus : et despectio superbis

bus Gloria patri. Psalm?

Nisi quia dñs erat
in nobis dicat nūc
israel: nisi quia dominꝰ
erat in nobis cū exur
gerent homines in nos:
forte vivos deglutissent
nos Cum irascerētur
furor eoꝝ in nos: forsitā
aqua absorbuisset nos.
Torrentē ptransiuit aīa
nra forsitan ptransisset
aīa nra: Aquam intolle
rabilem Benedictus do
minus qui non dedit nos?

m capcone dentibus eoꝝ
Eruma nra sicut passer
erepta est : de laqueo ue
nantium Laqueus
contritus est : & nos libe
rati sumus Adiutoriū
nrm in nomine dñi : qui
fecit celum & terram Glo
ria patri Sicut erat. ℣.
Qui confidunt i do
mino sicut mons
syon : non cōmouebitur
in eternū qui habitat in
ierlm Montes in circu
tu eius & dñs i circuitu p

puh ha : ex hoc nunc et
usq; in seculū ua
non relinquet dñs uirgā
peccatoꝝ sup sortem iu
toꝝ : ut non extendant iu
ti ad iniquitatē manus
suas Bene fac dñe bo
nis et rectis corde Ec
ce autē inclinantes ad
ducet dñs cum operā
tibꝫ iniquitatem : pax
sup israel Gloria pī. ℣.
Cōuertendo dñs captiui
tatē syon : facti sumus
sicut consolati Tunc re

plenū est gaudio os nr̄m:
et lingua nr̄a i exultacōe
Tunc dicent inter gentes:
magnificauit dominus
facere cū eis Magnifica
uit dñs facere nobiscum:
facti sumus letantes Q̄
uerte dñe captiuitatem
nr̄am: sicut torrens i aus
tro Qui seminant in la
crimis: in exultacione
metent Euntes ibant
et flebant: mittentes semi
na sua Venientes autē
uenient cū exultacione:

portantes manipulos fu
os Gloria patri. A. post
partū virgo īnolata pmanſi
ti di genitrix intercede pro nobis
Cata es ma Cap.
ria que dñm portaſ
ti creatorē mundi genuiſ
ti qui te fecit + meternū pr
manes virgo. Deo grās.
Ye maris ſtel Ry.
la di mater alma
atq; ſemper virgo felix cel
porta Sumens illud a
ue gabrielis ore funda no
m pace mutans nomen

Aue Solue uincla reis p
fer lumen tris mala nos
tra pelle bona cuncta pos
ce Monstra te esse matrē
sumat p te preces qui pro
nobis natus tulit esse tu
us Negro singularis ī
ter omnes mitis nos cul
pis solutos mites fac et
castos Iam presta
purā uitā para tutū ut u
dentes ihm semper collete
mur Sit laus deo patri
sūmo xpo deus spūi sanc
to tribi honor unus. amē.

℣. Diffusa est grā in labys tu
is. ℟. propterea benedixit te de
us meternū. ℣. Sca maria. ℣.
Magnificat : anima
mea dñm et ex
ultauit spūs meus : in de
o salutari meo ma rel
pexit humilitatē ancille
sue : ecce enī ex hoc beatā
me dicent oēs generatio
nes quia fecit mi mag
na qui potens est : et sanc
tum nomen eius et mi
sericordia eius a progenie
in progenies : timentibz eū.

Fecit potentiam in brachio
suo : dispersit superbos mē
te cordis sui. Deposuit po
tentes de sede : & exaltauit
humiles. Esurientes im
plauit bonis : & diuites di
misit inanes. Suscepit isra
el puerū suū : recordat mīe
sue. Sicut locutus est ad
patres nros : abraham &
semini eius in sēcla. Gloria
patri. A. Sā maria succurre
miseris nutri pusillanimes re
foue flebiles ora pro populo
interuenī pro deo itercede pro

deuoto famulo tuo. ℣. Dñe ex
audi oracionē meā. ℟. Et cla
mor meus ad te ueniat. Dñe
vobis. Oremꝰ.
Omnia nos famu
los tuos qñs dñe deus p
petua mentis & corporis sa
lute gaudere & gloriosa be
ate marie semper uirgīis
intercessione a presenti tri
bulacōne tristicia & eterna p
frui letitia. p xp̄m dñm
nr̄m. Amen. Benedicam⁹
dño. Deo grās. Oratio de
scō spū. ant̄. Veni scē spūs

reple tuoꝝ corda fidelū tuā
mons ī eas ignē accende. ℣. Emit
te spīm tuū & creabūt. ℟. Et re
nouabis faciē terre. Dñe. oō.

Deus qui corda fidelium sancti spūs illus
tracione docuisti da nobis
in eodem spū recta sapere &
de eius semper consolacōe
gaudere. ꝑ xpm dñm nos
trū. Amen. Oēō de trinita
te. Libera nos salua nos ius
tificā nos o beata trinitas. ℣.
Sit nomen dñi benedictū. ℟. Ex
hoc nūc et usqꝫ in sclm. Dñe. oē.

Omnipotens sempi
terne deus qui dedi
ti famulis tuis in confes
one ue re fidei eterne trini
tatis gloriã agnoscere et
in potentia maiestatis
adorare vnitatẽ quãs ut
eiusdẽ fidei firmitate ab
omnibꝫ semper muniam̃
aduersis. ꝑ xp̃m dñm n̄.

Ymnus de cruce. A. Sal
ua nos xp̃e saluator per uirtutẽ
sc̃e crucis qui saluasti petrũ in
mare miserere nobis. V. Adora
mus te xp̃e et benedicimus tibi.

℟. Qui a per scam crucē tuam
redemisti mundū. Qui ℣.
Deste nobis deus
ñr & quos scē crucis
tuae honore tuis perpetuis
defende subsidijs. per xpm.
In tempore paschali ad vs
A. Crucē scām subijt qui infer
nū confregit armatus est potē
tia surrexit die tertia alleluia. ℣.
Dicite in nationibꝫ. ℟. Qui do
minus regnauit a ligno alleluia.
Deus qui ℣
pro nobis filiū tuū
crucis patibulū subire vo

busti ut mmia a nobis
expelleres potestatē : oma
de nobis famulis tuis ut
in resurrectionis die gau
dys semper vnamus. per.
Memoria de scō michaele
archangelo ā. Michael archā
gele uem in adiutorio popul
dei. ℣. In conspectu angelorū
psallā tibi deus meus. ℟. Ado
rabo ad templū scm tuū & cō
fitebor nomini tuo. Dñe. ōō.
Deus qui mira ordi
ne angelorū mini
steria hoīm q̄ dispensas cō

de ꝓpicius ut quibus
tibi ministrantib⁹ m celo
semper assistatur ab hys m
terra uita mea muniatur.
Per xp̄m. Ad missa de sanc
to Johāne baptista. A. In
ter natos mulierū non surre
xit maior Johē baptista. V. Fu
it homo missus a deo. R. Cui
nomen erat Johēs. Dne. Or.
Expetius nos domi
ne sā Johānis bap
tiste tuere presidijs ⁊ quā
to fragiliores sumus tan
to magis necessarijs ad

tolle suffragys. per xpm.
℣ Memoria de aplis petro & paulo. Ad vs. ā. O gloriosi aplī coronime ecclie ueritatis preconies lampades ardentes nos igne spūs sc̄ accendite fugatis ergo tenebris mundū illumi nastis intercedite pro nobis ad deū qui nos elegit. ℣. In omnem terram exiuit sonus eor. ℟ Et in fines orbis terre uerba eor. Oramo. OEus amus dexteram beatum petrū aplm ambu lantē in cructibz ne merge

retur orent et coap'tm eius
penubi terro naufragantē
te profundo pelagi libera
uit exaudi nos propicius
t concede ut amboz merī
tis eternitatis gloriam
consequamur. ℟. Egemon
a de scō iohanne apl̄o t̄ aīn
gelista a. Valde honorandus
est beatus iohannes qui supra
pectus dñi in cena recubuit. ℣.
Omnes honorati sunt amatu
deus. ℟. Omnis confortatus ē
p̄ma pat̄ cor. Dñe. Dīo.
Deus qui conspicis

quar nos undiq; mala
ñra perturbant: ꝑia qñs
ut beatꝰ iohēs apl̄us tuꝰ cũ
ḡchriſto ĩtercedẽs gloriosꝰ no⁹
protegat. ꝑ ēpm. ℣. Ora
de cõ Bartholomeo ā. Pel
lem pro pelle: amicta que habet
homo dabit pro aīa sua. ℟. O
ra pro nobꝭ beate bartholomee
℣. Vt digni effiamur pmiſſi
onibus ēpi. Oremus. Dñe
Exaudi nobꝭ dom
ne qñs placatus
mitende: ⁊ intercedente bea
to bartholomeo ap̄lo tuo:

dextram tuam super nos tue p
pitiacionis extende. p̄ Per
xp̄m. ℣. Oꝛa pro nob̄ scā dei ge.
℟. Ut digni efficiamur p̄missionib̄ xp̄i.
Oremus. Deus qui nos sanctę
ꝛesurrectionis honore. Eiusdem
nos morte tue. dignos ꝙ redemptis amore. p̄ce
misso xp̄o qua quod petis op
timuisti. Da p̄pl̄o tuo bona q̄
monendo petisti. Confer sola
men & mentis tolle grauamē.
Judicis examen faciat omnib̄
amen. ℣. Gloria & honore co
ronasti eū dñe. ℟. Et constitu
isti eum super opera manuū
tuarum. Oremus. Oracio.

Quicquid q̄s mise
ricors deus ut qui
beati xpofori nīis tui me
moriam agimus eius pi
is intercessionib; a morte
subitanea pestilentia et
paupertate et ab oīb; mi
noz nīoz misidys libe
remur. per te ihū xp̄e qui cum
p̄re merut mbrachys por
tare. Qui cū patre et spū
tu sc̄o vivit et regn̄ deus p̄
oīa secula seculoz. amē.
Ego ēo de sc̄o laurencio ant̄
laurencius bonū opus opra

tus est qui per lignū scē crucis cē
cos illuminauit. V. Dispsit de
dit pauperib. R. Justicia ei ma
net in seculū seculi. Dnē. Oīo.
A nobis qsūs omn
potens deus uinclo
rū flammas extingue
re: ut qui beato laurēcio
tribuisti tormentor suor
mercedia ligare. p xpm.
Ymn de scō nicholao a. De
atus nicholaus adhuc puerū
lus multo feruo macerabat
corpus. V. Ora pro nobis be
ate nicholae. R. Ut dignī effi

aamur promissionibz xpi. Dñe
mus. Oratio.
Eus qui beatū m
cholaum pū pontificem
tuū m mumeris decorasti
miraculis: tribue nobis
quās ut eius meritis ꝑ
abz a cheme mundys
liberemur ꝑ xpm. Oīō
de sancto Antonio. Ant.
O antoni pastor mchte qui cu
catos rebas morbos sanas
destruis ignis caloꝛe extingu
pie pater ad dñm ora pro nob
miseris. ℣. Ora pro nobis be

atissime

atissime pater antom. ℟. Vt
digni efficiamur promissio
nibꝰ xpi. Oremus. Deus.

OEus qui conceptis
obtentu beati anto
nij confessoris tui morbi
dū ignem extinguis + mē
bris egris refugiendū p̄stita
s: fac nos q̄sus ip̄ius mu
nitis a gehenne incendijs
liberatos integros men
te + corpore tibi feliciter ꝑ
gloria p̄sentari. ꝑ xp̄m
dn̄m nr̄m. Amen. ℣. Ego de
sancta ℟. Hec gloriosa domina

anna que concepit & peperit
intactam virginē mariam
matrē dñi ihu xpi saluatoris oīm.
per quā salus venit in vnī
versum mundū. ℣. Ora pro no
bis beata anna. ℟. Ut dig
ni efficiamur promissionib⁹
xpi. Oremus. Oratio.

DEus qui beatam
annam beata & glo
riosa prole matre virgi
nis tui filij fecundasti da
ut quam veneramur i t⁹
tus ei⁹ patrocinia sentiam⁹
in celis. per eundem xpm

dñm nr̄m. amen. ℣. Ego de
s̄ maria magd̄. ℟. ego ma ego unxit pedes ihū & extersit capil
lis suis & domus impleta est ex
odore unguenti. ℣. Dimissa sūt
ei peccata multa. ℟. Quō dilex
it multū. Oremus. Oratio.

Largire nobis clemē
tissime pater ut sic
beata maria magdalene
dñm nr̄m super omnia
diligendo suos optimut
ueniam premiumq̄ ita
nobis apud mīam tuā
sempiternā īpetret beati

tudinem. ꝑ xp̄m. ℣. ℟ō
de ſc̄a kater̄. a. Flue uirgi
num gēma katerina aue ſpon
ſa regis regū gloꝛioſa aue u
ua xp̄i hoſtia tua poſtulanti
bus patrocinia ꝑtrata non
deneges ſuffragia. ℣. Ora
pro nobis beata katerina ℟.
Ut digni efficiamur ꝓmiſ
ſionibus xp̄i. Oremus. ℟ō
Omnipotens ſempi
terne deus qui mi
rus gloꝛioſe uirginis tue
katerine montem ſy
nai ab angelis differri

uisti concede propitius
eius obtentu ad artem ũ
tutis profectu ubi uisio
nis tue claritatẽ mereā
mur intueri. ꝑ xp̃m dō.
℟. Deꝰ de sc̃a margareta. ant.
Ora electa mea & ponā in te tronũ
meũ quia concupuit rex speciem
tuam. ℣. Ora pro nobis beata
margareta. ℟. Vt digni efficia
mur promissionibꝰ xp̃i. Oremꝰ.
Omnipotens concede nobis quꝰ.
Deus qui beatam margaretam uir
ginem & martirem inuictam. quę
tibi grata semper extitit et

merito canonizatus. et tue p
fessionis meritis. per xpm.

Memoria de scā Agnes a.

Stans beata agnes in medio
flāmarum expansis manibus
orabat ad dñm omnipotens
adorande. colende. tremende. be
nedicto te. et glorifico nomē tu
um in eternū. ℣. Ora pro no
bis beata agnes. ℟. Ut dig
ni efficiamur promissionib⁹
xpi. Oremus. Oratio.

Omnipotens sem
piterne deus qui i
firma mundi elegis ut

fortia quesq; confundas:
concede propitius. ut qui
beate agnetis virginis t
martiris tue memoriā
agimus. eius apud te pa
trocinia sentiamus per
xpm. dñm nostrum. Amē. Ad.
Corpora sanctorum in pace sepulta sunt
et vivent nomina eorum in seculum
V. Beati qui habitant in do
mo tua dñe. R. In secula secu
lorum laudabunt te. Dne. Dñs.
Oremus. Exaudi nobis
dñe famulus tuus
per merita tuorum quorum corpo

ꝛa ꝛ rehiq̃ue in vniuersa
li cõtinentur ecclia me
rita gloiosa ut eoꝝ pia ī
tercessione ab omnibus
semper protegamur adu
sis. ℣. ℟ eõ de oĩbꝫ sãs. A.
Exultabũt sã in gloia letabũ
tur in cubilibꝫ suis. ℣. exal
tatiões dei in ore eoꝝ. ℟. Et
gladius in manibus suis.
Firmitatẽ ℣. Dñe. oõ.
nrã qũs dne propi
us respice ꝛ mala oĩa
que iuste meremur oĩa
sãꝝ tuoꝝ intercessione

Auete. ℣. Ego de ℣ac.
℟. Da pacem dñe in diebus
nris quia non est alius qui
pugnet pro nobis nisi tu de⁹
nr. ℣. Dñe fiat pax in virtute
tua. ℟. Et habundancia in turr
ribus tuis. Oremꝰ. Oracio.
Deus a quo sca desi
deria recta consilia
et iusta sūt opera da servis
tuis illam quā mundꝰ
dare non potest pacē ut
et corda nra mandatis tu
is dedita et hostium sub
lata formidine tempora

sint tua protectione tranquilla. ℟. p dñm nr̄m. ℟.
De cruce deponitur hora vespertina. ℣. Constituo latut in mente dnima. Tale mortē subiyt ute mediana. Heu corona gloue ceciderunt suprema
℣. Adoramus te xpe & benedicimus tibi. ℟. Quia p sanctam crucē tuam redemisti mundū. Dicimus. Ō.
O Quando ihu xpe tibi dei vnu ponē passionem crucē & mortē tuam inter iudicū tuū et

ãias nras nunc et ĩ hora
mortis nre ⁊ largire dig
neris vnus nãm ⁊ gra
ã dehinctis uemam ⁊
requiem ecclie regno ꝙ
pacem ⁊ concordiam ⁊ vo
bis peccatoribꝰ vitam et
gloriam sempiternã. Qui
vivis ⁊ regnas deus per
omnia secula seculoꝝ.
Amen. Domo sa passio
dñi nri ihu xpi perducat
nos ad gaudia paradi
si amen. A. Dextere dei tu di
gitus unctus spiritalis. Nos

defendat eruat ab oīnib⁹ ma
lis ut nobis non noceat demō
niorum. protegat et foue
at nutriat sub alis. A. Iesu
sce spūs replet tuoz corda fide
liū t tui amoris ī eis ignem
accende. V. Emitte spīm tuū
t creabuntur. R. Et renouа
bis faciem terre. Dīem. Oō.
Omnipotens sem
piterne deus da no
bis illam sā spūs gīam
quā discipulis tuis ī die
sācō pentecostes transmi
listi. Amen. A. De cuius inspi

situ hora uespari mater cū al
pexerit eius natū carum. ofcu
lans amplectitur pigmus cr
li carū corpus xpi madians
stillis lacrimarū. ℣. Te laudā
mus & rogamꝰ mater ihū x̄e. ℟.
Vt intendas & defendas nos a
morte tristi. Oremus. Oō
Omne sāe ihū dul
cas fili virginis q̄
pro nobis mortem ī cruc
tollerasti fac nobis sāi m
sercordiā tuā & da amctis
compassionē tue matris
deuote colentibꝫ eꝰ amore

uitam in presenti gracio
sam & tua pietate gloriā
in futuro sempiternam q̄
vnus & regnas deus p̄
omnia secula seculorum.
Amen ⁊ Benigna compas
sio dulcis dei matris du
cat nos ad gaudia sūm
ch patris. Amen.

Ad cōplet.

Omūtc nos deus salutaris nr̄i et auertc tram tuam a nobis qui ad adiutoriū meū intende. Dñe ad adiuuandum me festina gloria pr̄i. Sicut erat. Alla. A. Cū inuocarem. psalm.

Usquequo dñe obliuiscaris me in finem? usq; quo auertis faciem tuā a me Quā dulcia [illegible]

filia mea: dolore
corde meo p diem Eque
quo exaltabitur inimicus
meus super me: respice
exaudi me dñe deus meus
Illumina oculos meos
ne unquam obdormiam in
morte: nequando dicat
inimicus meus prevalui
adversus eum Qui tribu
lant me exultabunt si mo
tus fuero: ego autem in
mia tua speravi Exul
tabit cor meum in salutā
ri tuo: cantabo dño qui

bona tribuit ⁊ psallam
nomini dñi altissimi Glo
ria patri ⁊ filio ⁊ spiritui sancto. ℣s.
Iudica me deus ⁊ discerne
causam meā de gente non
sctā: ab homine iniquo ⁊
doloso eripe me Quia tu
es deus fortitudo mea: ⁊ quare
me repulisti ⁊ quare tris
tis incedo dū affligit me
inimicus Emitte lucē
tuam ⁊ ueritatē tuam:
ipsa me deduxerunt et ad
duxerūt in montem sctm
tuum ⁊ in tabernacula tua

Et introibo ad altare dei
ad deū: qui lētificat iuuē
tutē meam Confitebor
tibi in cythara deus deus
meus: quare tristis es
anima mea: et quare cōtur
bas me Spera in deo: qm
adhuc confitebor illi. sa
lutare vultus mei: et deus
meus Gloria pī. psalm?
Expugnauerūt
me a iuuentute me
a: dicat nūc israel Ex
pugnauerūt me a
iuuentute mea: etenim

non potuerunt ꝑ̄ supra
dorsū meum fabricauerūt
peccatores : prolongauerūt
iniquitatem suā. Dom
inus iustus comminuet cervices
peccatorū : confundantur et
conuertantur retrorsū om
nes qui oderūt syon. Hāt
fiant sicut fenū tectorū : quod ꝑ
usquā euellatur exaruit.
De quo non implebit ma
nū suam qui metit : et sinū
suū qui manipulos colli
get. Et non dixerūt qui
prætereabant benedictio do

num super vos: benedicimus vobis in nomine domini Gloria patri. Ps.

Domine non est exaltatum cor meum: neque elati sunt oculi mei neque ambulavi in magnis: neque in mirabilibus supra me. Si non humiliter sentiebam: sed exaltavi animam meam sicut ablactatus est super matre sua: ita retribuito in anima mea. Spret israel in deo: ex hoc nunc et usque in se

aulum Gloria patri
aut erat. ℟. Cũ voamdtate
memoriã beate marie celebre
mus ut ipa pro nobis intercedat ad dñm ihm xpm. Cap̃.
Sicut cinamomũ et
balsamũ aromatizans odorem dedi quasi
murra electa dedi suauitatem odoris. Deo gr̃as. ℣.
Largo singulares inter
ones mitis nos culpis
solutos mites fac et casstos Intem pacta pu
ram iter para tutũ ut vi

dentes ihū semper colleve
mur. Sit laus deo patri
sūmo xpo deus spūi sanc
to tribus honor vn. amē.
℣. Ecce ancilla dñi. ℟. fiat
mihi sdm verbum tuū. Psal.
Ne dimittas cer
nuū tuū dñe: secū
dum verbum tuū i pace
Quia viderūt oculi mei:
salutare tuū. Quod pa
rasti: ante faciem om
nū populor. Lumen
ad revelacionē gentiū:
et gloriā plebis tue israel.

Gloria ꝑ̄. ℟. Gloriosa
uus te dei genitrix quia ex te
natus est ep̄us salua oēs
qui te glorificant. ℣. Dñe ex
audi oratiōē meā. ℟. Et
damor meus ad te ueniat. D
remus. Oratio.
Ratiam tuā qūs
dñe mentibz nr̄is īfunde
ut qui angelo nūciante
te xp̄m filiū tuū cognouim⁹ per pas
siōnē eius & crucem ad re
surrectionis gloriā ꝑducā
mur. ꝑ eūdem dñm nos

tum. Amen. Benedicam⁹
dño. Do gr̃as. Oratio.

Sancti spūs qūs do
mine corda nostra
mundet mtuho & tu vis
mtma asp̃hone fecundet

Oēs sā tu[a] Cor
qūs dñe nos ubi
q; admuent et letificent:
ut dū cor merita recolim⁹
patro omia sequamur. p
dñm nr̃m ihm xp̃m filiū
tuū qui tecū vivit et reg
nat m vnitate spūs
sā deus per omia secula se

aulox. Amen. Benedica
mus dño. Dro gr̃as. ℟.

Hora completorij dicitur se
pultura. Corpus xp̃i nobile spe
ute futurę. Condītur aromate
complentur scripturę. Fugis sit
memoria mortis michi auxę.
Has horas canonicas cū de
uocione. xp̃e tibi reddo pia ora
cione. ut qui pro me passus es
amoris ardore. his mi solacii
mortis in agone. ℣. Adoramꝰ
te xp̃e & benedicimꝰ tibi. ℟. Qꝛa
per sanctam crucē tuam rede
misti mūdum. Oremus. dño.

Dnne ihū xp̄e fili
dei vivi pone passi
onem crucem & mortē tuā
ante iudicium tuū & animas
nras nūc et in hora mor
tis nre & largire dignere
vivis viam & gratiam
defunctis veniam & requi
em ecclie regnoq; pacem
& concordiam & nobis p̄
catoribz vitam & glorā
sempiternā. Qui vivis
& regnas deus p̄ oīa sec̄. l.
Gloriosa passio dñi nostri
ihū xp̄i p̄ducat nos ad gau

dia paradisi. Amen. ant

Spūs paracletus nos ue
lit uuare gressus nros
regere ⁊ illuminare. ut cū u
de ueneri oēs uidere nos
ad suā dexteram uelit appellare
Has horas canonicas cū de
uocatione tibi scē spūs pa ra
one dirā ut nos uisites mīsp
racione. ut uiuamus uigilater
ecti regione. ℟. Do em scē spūs
reple tuoꝝ corda fidelū ⁊ tui amo
ris in eis ignem accende. ℣. E
mitte spīm tuū ⁊ creabūtur. ℟.
Et renouabis faciē tre. Dne. oꝛ

Omnipotens sempi
terne deus da nobis
illam sancti spūs gra
quā discipulis tuis i die
cōo pentecostes transmi
sisti. amen. Dona cōpleto
ry mater reperatur. ut suggerat
filiū ubi tumulatur non vult
hinc recedere sed ibi moretur.
usq; dum ad filiū tandē exal
tatur. ergo mater miseris mi
sereare matis pro quibz cōpati
as presso botro uitis. nos a
pestifimeris salua fuga dirus
ut nos vngas eteris unc

redemptus. Grad.

Omne sancte ihu dulas tib virgims qu pro nobis mortem m cruce tollerasti fac nobiscū miam tuam r da omnibs cōpassionē tue matris de uote colentibz eius amo re ventam ī presenti gra osam r tua pietate glo am m futuro sempiternā. Qui vivis r regnas deus p oīa secula seculoz. Al men. Tremosa compas sio dulas dei matris du

mat nos ad gaudia sim
ch patris. Amen. ant.
Salue regina mater mi
sericordie uita dulce
do & spes nra salue ad te clama
mus exules filij eue ad te suspi
ramus gementes & flentes in
hac lacrimarū valle eya ergo
aduocata nra illos tuos mi
sericordes oculos ad nos con
uerte & ihm benedictum fruc
tum uentris tui nobis post
hoc exilium ostende. V. O pia
mater ecclie eterna porta glo
rie esto nobis refugiū apud

patrem + tibū. O dulcis. ℣. vir
go dulcis ihū pia ihū dulcis
o maria exaudi preces oīm ad
te pie damantiū. O pia. ℣.
fluide preces tuo nato crucifixo
vulnerato + pro nobis flagel
lato spinis punctis felle pota
to. O mitis. ℣. Gloriosa dei
mater amus natus erat pat̄
ora pro nobis oīmbz qui tuu
memoriam agimꝰ. O felix. ℣.
Dele culpas miseroꝝ terge lor
des peccatoꝝ dona nobis bea
toꝝ vitam tuis precibz. O be
nigna. ℣. ut nos soluat a p̄

catis pro amore filie matris ꝙ
ad regnū deitatis ꝓducat
nos rex pietatis. ℣ Dulcis ma
ria. ℣. Aue maria gra plena
dns tecū. ℟ Benedicta tu m
mulieribꝫ ⁊ benedictus fruct⁹
uentris tui ihc. Oꝛe. Oco.
Omnipotens sempi
terne deus qui glori
ose virginis ⁊ matris ma
rie corpus ⁊ aiam ut dig
nū filij tui habitaculum
effici mereretur spū sanc
to cooperante preparasti: da ut cunus

cōmemoracōne letemur
eius pia intercessione ab
sentibz mabs ta a mor
te perpetua liberemur. per
eundē xp̄m dn̄m nostrum.
Amen. De sc̄a maria
Aude virgo mater
xp̄i que per aurem concepi
sti gabriele nūcio Gaude
quia deo plena peperisti si
ne penia cum pudoris bono
Gaude quia tui nati quē
dolebas mortē pati fulget
resurrectio Gaude xp̄o as
cendente in celū te video

te motu fertur ꝑ̃o Gau
de qđ̃ post ꝑtum scandis
t est honor tibi grandis
m orbi palacio Ubi fruc
tus uentris tui ꝑ te det̃
nobis fruitionem ꝑhēm gau
dio. amen. ℣. Exaltata es
scā dei genitrix. ℟. Super cho
ros angelorū ad celestia reg
na. Oremus. Oratio.
Omnipotens sempi
terne deus qui dui
na gabrielis salutatio
ne et sancti filii tui nati
uitate gloriosa eius re

surrectione t admiranda
eiusdem ascensione t ve
neranda gemmas siue as
sumptione sce marie ma
tri siue gaudia contubsta.
pia quis ut pro eius a
more ab omni pene dolo
ris liberemur in terris et
gaudys semp interius per
frui mereamur. p eam dē
xpm dnm nrm. Amen. ℣.
De profundis cla
mauy ad te dne:
dne exaudi uocem meā
Fiant aures tue inten

dentes: mane dē deprecatio
nis mee [A]udiā iniquitates
obseruancias dñe: dum
re quis fuerint [Q]uia
apud te propiciatio est:
& propter legē tuam sustī
nui te dñe [S]ustinuit a
ima mea in verbo eius:
speravit aīa mea in dño
[A]custodia matutina
usq; ad noctem: speret is
rael in dño [Q]uia apud
dñm mīa: & copiosa a
pud eum redemptō [E]t
ipe redimet israel: ex om

nobz mutatiõz eius Sup
ricl' Apl'. Ep ricl' Pa
ter nr Et ne nos nducas
in tentatiõnẽ. Sed libera
nos a malo Aequẽ eter
nam dona eis dñe. Et lux
perpetua luceat eis. Por
ta mfer. Cruc dñe animas
eoz Credo uidere bona
dñi. In terra viuentium.
Domine exaudi oraõ
nem meã. Et clamoz me9
ad te ueniat. Dnm. Oõ.
Deus qui nos pa
tres & matres ho

nonare precepisti miserere
clementer ãnabꝫ pñs mei
t matris mee eoꝝq; pcta
ta dimitte me q; anni eis
m eterne claritatis gaudi
o fac vniere. p̄ xp̄m do
nnm̄ nostrū. Amen. Oō
Miserere qñs dñe
ne ãnabꝫ oñm bene
factoꝝ nr̄oꝝ defunctoꝝq;
p benefitijs que nobis lar
gitꝰ fuit inter mi terris pre
mia eterna consequant̄
m cehs. Oratio.
Deus venie largitor

+humane salutis auctor
quas clemencam tuā ut
nras congregacionū fres
+ sorores qui ex hoc seculo
transierūt. mtercedente be
ata maria semper virgine
+beato michaele archange
lo cū oīnb; sīs ad perpetue
beatitudinis consorcium
puenire concedas. Oīo.

Esolue quas dne
cūas famulor; fa
mularq; tuar; ab oī vin
culo delictor; ut in resurrec
cionis gloria inter sōs tu

os reſuſcitatum reſpicerent. p
ēpm dñm nr̄m. Amē. Ie
ta dō debet dici antē vñ. Pſ.

Deus creator omn̄i
ſe creature qui per
ſeptem ſpacium dierum
vniuerſum actum cōple
uiſti. precor ut vniuerſa
peccata mea deleas. p hos
ſeptem pſalmos quos pe
nitentibꝫ decantari cōſti
tuiſti ac deuocaonē t affec
tum ad te orandū mihi
conferre digneris ut ſicut
mariam peccatricem ad te

accedentem non spernas.
Ita me i mundum peccato
rem non spernas. & clemen
ter respicias. ut haut de illa.
septem demonia eiecisti. Ita
de me. septem principalia
vicia per septiformem gra
ciam spiritus sancti & per
virtutem horum psalmo
rum eiciantur et per veram
contricionem confessionē
et penitenciam purgari
atq; saluari valeam. & ut
eiusdem spiritus sancti ha
bitaculum merear fieri.

per te ihū xp̄e. qui am
patre ⁊ spiritu sancto vi
uis ⁊ regnas deus. per
omnia secula seculoꝝ.
A M E N

d. Ne reuuminaris. psalm⁹.

Domine
ne in furo
re tuo ar
guas me
neq; in ira
tua corripias me. Miserere
re mei dñe qm infirmus
sū: sana me dñe qm con
turbata sunt ossa
mea. Et anima mea
turbata est valde: et tu do
mine usq; quo. Domi
tre dñe & eripe animam
meam: salū me fac pp

ter mīam tuā Quīa nō
est in morte qui memor
sit tui : in īferno autem
quis confitebitur tibi La
borauī in gemitu meo :
lauabo per singulas noc
tes lectū meum lacrimis
meis stratū meū rigabo.
Turbatus est a furore
oculus meus : inuetera
ui inter omnes inimi
cos meos Discedite a me
omnes qui operamini ini
quitatem : quīa exaudiuit
dñs uocem fletus mei.

Exaudiuit

Exaudiat dñs depreca
cionē meam: dñs oratio
nem meam suscepit. Eru
bescant et conturbentur
uehementer oēs inimi
ci mei: conuertantur et eru
bescant valde velociter.
Gloria patri. Sicut. ℣.
Beati quoꝝ remisse
sunt iniquitates:
et quoꝝ tecta sunt peccata
Beatus uir cui non impu
tauit dñs peccatū: nec ē
in spū eius dolus. Quōm ta
cui inueterauerūt ossa mea:

dum clamarem tota die
ñ die ac nocte grauata
ta est super me manus
tua : conuersus sū i erump
na mea dū configit spi
na Delictum meū cog
nitum tibi feci : & iniusti
ciā meam non abscondi.
Dixi confitebor aduersū
me iniusticiam meā dño :
& tu remisisti ipietatē pec
cati mei Pro hac orab
ad te omnis sanctus : in tē
pore opportuno In tribu
lacione aquarū

multarū : ad eum non
approximabūt Tu es
refugiū meū a tribulacōne
ne que circūdedit me : ex
ultacōne mea erue me a cir
cumdantibz me Intellec
tum tibi dabo & instruam
te in via hac qua gradie
ris firmabo super te oculos
meos Nolite fieri sicut
equus & mulus : quibz
non est intellectus In
chamo & freno maxillas
eoz constringe : qui non
approximant ad te Mul

ta flagella peccatorus ·
Spēantē autem m dño
mīa arguīabut ꝺeta
mea m dño ⁊ exultate
tusti · ⁊ gloziamm oēs
recti coꝺ ona pñ. ℣.
Oñe ne m furo
re tuo arguas me:
neq; īra tua coꝛripias
me Quōm sagitte tue m
fixe sunt mi · ⁊ confirmas
ti sup me manum tuam
Non est sanitas in car
ne mea · a facie re tue
non est pax ossibus meis

a facie peccatoꝝ meoꝝm.
Quīm inīquitates mee sū
per gressse sūt caput meū:
& sicut onus graue grauа
te sūt super me. Putre
runt & corrupte sunt cica
trices mee: a facie īsipi
encie mee. Miser factus
sum & curuatus sū usq; i
finem: tota die contristа
tus ingrediebar. Quoni
am lumbi mei impleti sūt
illusionib; & non est sa
nitas in carne mea. Af
flictus sū & humiliatus sū

mmis : rugiebam a ge
mitu cordis mei Omni
ne ante te omne desiderū
meū : & gemitus meus
a te non est absconditus
Cor meū conturbatum
est i me derelquid me vir
tus mea : & lumen oculo
rum meorū & ipm non est
mecū Amica mea & pro
xima mea : aduersum me ap
propinquauerūt et steter
unt Et qui prope me
erant de longe steterunt :
& vim faciebant qui que

rebant aiam meā Et q̄
rquerebant mala mihi
loquti sunt uanitates : et
dolos tota die meditaban
tur Ego autē tanquam
surdus non audiebam : et
sicut mutus non aperiēs
os suū Et factus sum si
cut homo non audiens et
non habens : in ore suo re
argutiones Quā mi te
domine speraui : tu exau
dies me dñe deus meus
Ne dicā nequādo su
per gaudeant mihi mi

mā mea : ⁊ dum cōmo
uentur pedes mei sup me
magnia locuti sūt mi q̄
ego in flagella paratus
sum : ⁊ dolor meus ī con
spectu tuo semper q̄ iq̄
uitatē meam annūcia
bo : ⁊ cogitabo pro pec
to meo q̄ mea autē
mei vnīt et confirmati
sūt super me : ⁊ multipli
cati sunt q̄ oderūt me m
iq̄ q̄ retribuūt ma
la pro bonis detrahebant
mi : q̄ sequebar bonita

tem. Ne derelinquas me
dñe deus meus : ne dis
cesseris a me. Intende i
adiutoriū meū : dñe de⁹
salutis mee. Gloria pa
tri. Sicut erat. psalm⁹
Miserere mei deus :
secundū magnā
miserationē tuā. Et se
cundū multitudinē mi
serationū tuarū : dele in
iquitatē meā. Amplius
lauā me ab iniquitate
mea : et a peccato meo mū
da me. Quōniā iniquitatē

mea ego cognosco: & pec
catū meū contra me est
semper. Tibi soli peccaui
& malū coram te feci: ut
iustificeris i sermonibus
tuis & vincas cū iudica
ris. Ecce enī i iniquita
tibus conceptus sum: & i
peccatis concepit me ma
ter mea. Ecce enī veri
tatem dilexisti: incerta
& occulta sapiencie tue
manifestasti mihi. Asper
ges me dñe ysopo & mū
dabor: lauabis me & su

per multa dealbabo[A]u
ditui meo dabis gaudiū
t leticiam : t exultabūt os
sa humiliata[A]uerte fa
ciem tuā a peccatis meis :
t oēs iniquitates meas
dele[C]or mundū crea m
me deus : t spīm rectum ī
nouia m uisceribus meis
[A]e proicias me a facie
tua : t spīm sanctū tuū ne
auferas a me[R]edde m
lticiā salutaris tui : t spi
ritu principali confirma
me[D]ocebo iniquos u

as tuas ℣ Ad te conuertentur ℟ Libera me de
sanguinibꝫ deus deus salu
tis mee ℣ Exultabit lingua
mea iustitiam tuam ℟ Do
mine labia mea aperies ℣
Et os meum annunciabit lau
dem tuam ℟ Quoniam si uoluisses
sacrificium dedissem utiqꝫ ℣
Holocaustis non delectaberis ℟ Sacrificium deo spūs
contribulatus ℣ Cor contri
tum et humiliatum de non
despicies ℟ Benigne fac
domine in bona uoluntate

tua syon: ut edificentur
muri ierlm. Tunc ac
ceptabis sacrificiū iustiae
oblaciones & holocausta:
tunc ponent super altare
tuū vitulos. Gloria pa
tri. Sicut erat. psalmus.

Domine exaudi o
racionē meā: & da
mor meus ad te veniat
Non auertas faciē tuam
a me: in quacūq; die tri
bulor michna ad me au
rem tuā. In quacūq;
die inuocauero te: velo

ater exaudi me Quia de
fecerunt sicut fumus dies
mei : et ossa mea sicut ar
mum aruerũt Percussus
sum ut fenum et aruit cor
meum : quia obliti sum
comedere panem meum
A voce gemitus mei ad
hesit os meum : carne mea
Similis factus sum pel
licano solitudinis : fact⁹
sum sicut nicticorax in do
micilio Agrilaui et fac
tus sũ : sicut passer solita
rius in tecto Tota die

exprobrabant mihi mi
nia mea : & qui laudabāt
me aduersū me murmurabant
Qui manducabāt cinerem tanquā
panē manducabā : & po
tum meū cū fletu miscē
bam A facie ire & indig
nacois tue : quia ele
uans allisisti me D es
mei sicut umbra declina
uerūt : & ego sicut fenū
arui Tu autem dñe i
eternū permanes : & me
morialē tuū in generacio
one & generacionē u

exurgens dñe misereberis
syon : quia tempus miserendi eius quia venit tempus ✠ dñe placuerūt servis tuis lapides eius : et terre eius miserebuntur
✠ timebūt gentes nomen tuū dñe : ✠ omnes reges terre gloriam tuā.
Quia edificauit dñs syon : ✠ videbitur in gloria sua : Respexit in oratione humilium : ✠ nō sprevit precem eorū Scribā
tur hec in generatione al

tra

terra : ℟ populus qui creabitur laudabit dominum.

Quia prospexit de excelso sancto suo : dñs de celo in terram aspexit ℣ audire gemitus compeditorum : ut solueret filios interemptorum ℣ ut annuncient in syon nomen dñi : ℟ laudem eius in hierusalem In conuertendo populos in vnum : ℟ reges ut seruiant domino ℣ Respondit ei in via virtutis sue : paucitatem dierum meorum nuncia mihi.

Ne reuoces me ī dimidio
dierū meoꝝ: i generacio
ne & generacionē eius tu
In ante tu dñe terrā fun
dasti: & opera manuū tu
arum sūt celi. ipi peri
bunt tu autē permanes: &
oēs sicut uestimentū
ueterascent & sicut o
pertoriū mutabis eos et
mutabuntur: tu autem
idem ipe es & anni tui nō
deficient. filij seruorū
tuoꝝ habitabūt: & semē
eoꝝ in seculum dirigetur.

Gloria patri Sicut. ℣.
De profundis da
mus ad te dñe
re: dñe exaudi uocē me
am Fiant aures tue
intendentes: in uocē dep
cationis mee Si iniqui
tates obseruaueris dñe:
dñe quis sustinebit Qa
apud te propitiatio est:
et propter legem tuā sustu
nui te dñe Sustinuit
aīa mea i uerbo eius: spe
rauit aīa mea in dño.
Custodia matutina

usq; ad noctē : spret israel
in dño ☙ ina apud do
minū mīa : & copiosa apd
eū redemptio ☙ t ipe re
dimet israel : ex omnib;
iniquitatib; ei⁹ ☙ lona
patri ☙ icut erat. ps.

☙ Oriatur exaudi ora
cionē meā auribꝫ
percipe obsecracionē meā :
in ueritate tua exaudi me
in tua iustica ☙ t nō intres
in iudiciū cū seruo tuo dñe :
quia nō iustificabitur in
cōspectu tuo oīs uiuens

Quia pscutus est inimi
cus aiam meā: humiliā
uit in terra vitam meā.
Collocauit me in obscu
ris sicut mortuos seculi:
& anxiatus est super me spi
ritus meus in me turba
tum est cor meū. Memor
fui dierū antiquorū medi
tatus sū: in omnib; operib;
tuis īfactis manuū tua
rum meditabor. Expan
di manus meas ad te a
nima mea: sicut terra si
ne aqua tibi. Velociter

exaudi me dñe: defecit spi
ritus meus. Non auer
tas faciē tuā a me: & simi
lis ero descendentib⁹ in la
cum. Auditam fac mi
hi mane miam tuam:
quia in te sperauī. Notā
fac mihi viam in qua ambu
lem: quia ad te leuauī
animā meā. Eripe me
de inimicis meis dñe: ad
te confugi doce me facere
voluntatē tuā quia deus
meus es tu. Spūs tuus
bonus deducet me in ter

tam rectā : ꝓpter nomē
tuū dñe uiuificabis me ī
equitate tua Educes de
tribulacone aiam meā :
t in mīa tua dispdes mi
micos meos Et ꝑdes oēs
qui tribulant aiam meā :
quī ego seruus tuus sum
Gloria patri Sicut erat.
ant. Ne reminiscaris dñe delic
ta mīa uel parentū mōz neq; ul
ciscam sumas de peccatis mīis.
Iustret oīo mea in conspectu tuo
dñe inclina aurē tuam ad pre
ces mīas. Parce dñe parce popu

lo tuo quē redemisti pretioso
sanguine tuo ne meterni ira
cris nobis ⁊ ne des hereditā
tem tuā in ppetuū. letania.

Kyrieleyson. Xpē eleyson. Xpe audi nos
Pater de celis deus: miserere nobis Filii redemp
tor mūdi deus. miserere no
bis Spūs sancte deus:
miserere nobis Scā tri
nitas vnus deus: miserere nobis.

Scā maria: ora p nobis
Scā dei genitrix ora

Sca ugo ugmū or
Sce michael or
Sce Gabriel or
Sce Raphael or
Omnes scī angeli t archā
geli: orate pro nobis.
Omnes scī beatoz spiritu
um ordines orte
Sce johēs baptista: or
Ces sancti patriarche et
prophete orte
Sce petre or
Sce paule or
Sce Andrea or
Sce johannes or

Sc̄ Thoma or
Sc̄ Jacobe or
Sc̄ Bartholomee : or
Sc̄ Mathee or
Sc̄ Symon or
Sc̄ Thadee or
Sc̄ Mathia or
Sc̄ Barnaba or
Sc̄ Marce or
Sancte luca or
Oēs sc̄i apl̄i ⁊ eūngeliste
orate pro nobis.
Oēs sancti discipuli do
mini ⁊ mocentes or
Sc̄ Stephane or

S̄c Clemens oz
S̄c laurenti oz
S̄c vincenti oz
S̄c Thoma oz
S̄c Edmunde oz
S̄c Edwarde oz
S̄c Oswalde oz
S̄c Albane oz
S̄c Gervasi oz
S̄c protasi oz
S̄c Georgi oz
S̄c Cosmi oz
S̄c Cypriane oz
S̄c Valentine oz
S̄c ypolite oz

Et benedicat omnibus
Et sanctificet omnes
Et custodiat omnes
Et exaudiat omnes
Et adiuvet omnes
Et protegat omnes
Et visitet omnes
Et defendat omnes
Et liberet omnes
Et conservet omnes

Sē leonarde oꝝ
Sē Germane oꝝ
Sē Audoene oꝝ
Sē Romane oꝝ
Sē Edmūde oꝝ
Sē Cuthberte oꝝ
Sē Dunstane oꝝ
Sē Egidi oꝝ
Sē Cedda oꝝ
Sē Juliane oꝝ
Omnes sancti confessores orate pro nobis.
Omnes sā monachi & heremite. oꝝte
Sā maria magdalena.

ora pro nobis.

Sca maria egyptiaca or
Sca ffebronias or
Sca perpetua. or
Sca Agatha. or
Sca Agnes. or
Sca Cecilia or
Sca katerina or
Sca margareta or
Sca Scolastica or
Sca Ethelreda or
Sca Elena or
Sca Brigida or
Sca Juliana or
Sancta ffides or

Sancta Spes oꝝ
Sca Caritas oꝝ
es sce uirgines : oꝝ te
mnes Sancti t sanc
te dei orate pro nobis .
Propicius esto parce no
bis dñe Ab oñi malo
libera nos dñe Ab mi
dys diaboli libera nos
dñe Ab dampnacione p
petua l' Ab mmentis
peccatoꝝ nrꝝ pcuhs l'.
Ab mfestacionibus de
monū l' Ab spū fornica
cionis l' Ab appetitu m

ams gloxe l' Ab omni
immundicia mentis r cor
poris l' Ab ira r odio et
omi mala uoluntate l'.
Ab immundis cogitacio
nib; l' A centate cordis
l' A fulgure r tempestate
l' A subitanea r improui
sa morte l' P er mysteri
um scē incarnacionis tue
l' P er natiuitatē tuā l'
P er scām circūcisionem
tuam l' P er baptismū
tuū l' P er ieiunū tuū l'
P er passionē r crucem tu

am l̄ Per preciosā mor-
tem tuā l̄ Per gloriosā
resurrectionem tuā l̄ Per
admirabilē ascensionē
tuā l̄ Per grām sc̄i spūs
paracliti l̄ In hora mor-
tis succurre nobis dominе
In die iudicij libera nos
dñe Omnatores te roga-
mus audi nos Ut pacē
nobis dones tr̄ Ut mi-
sericordia t pietas tua nos
semper custodiat tr̄ Ut
eccl̄iam tuam regere t defē
sare digneris tr̄ Ut do

rū epi̇̀cam ⁊ cēres gradꝰ
celebre in scā relıgione con
seruare dignerıs tꝛ
regib⁹ ⁊ pncipib⁹ nr̄is pa
cem ⁊ ueram concordiam
atq; victoriam donare dig
nerıs tꝛ epōs ⁊ ab
bates nr̄os in scā relıgi
one conseruare dignerıs
tꝛ congregacones
om̄m scōꝝ in tuo scō seru
uo conseruare dignerıs
tꝛ ⁊ amctū populū
xp̄ianū pciosо sanguı
ne tuo redemptū conser

uare dignetis tr̃ t
oñibus benefactonibus
nr̃is sempiterna bona re
tribuas tr̃ t tuas
nr̃as t patrũ nr̃oz ab
eterna dampnacione eri
pias tr̃ t fructus ter
re dare t conseruare dig
netis tr̃ t oculos mi
sericordie tue super nos
reducere dignetis tr̃ t
obsequiũ seruitutis nr̃e
racionabile facias tr̃.
t mentes nr̃as ad ce
lestia desideria erigas tr̃

Ot miserias pauperum
captiuoꝝ mtuens t releua
ri dignetis tre[illegible]t oīa
bus fidelib defunctis re
quiē eternam dones tre.
Ot nos exaudire dignc
ris tre Hui de te rogam⁹
audi nos Agnus dei q̄
tollis pcāta mūdi exau
di nos dñe Agnus dei
qui tollis pcāta mūdi
pcre nobis dñe Agnꝰ
dei qui tollis pcāta mū
di miserere nobis Ky
rieleyson Xp̄e Kyri

deylson Pater nr̄ et ne
nos. Sed libera nos
nobis dr̄e mr̄am tuā. Et
salutare tuū da nobis.
Et veniat super nos mi
sericordia tua dr̄e. Salu
tare tuū scd̄m eloquiū tu
um Petimus cū pa
tribz nr̄is. Inuistr egim⁹
iniquitatem fecimus o
mnie non scd̄m peccata
nr̄a facias nobis. Neq;
scd̄m iniquitates nr̄as re
tribuas nobis Oremus
pro oī̄m gradu ecclie. Sa

cerdotes tui induantur iu
stitia & sci tui exultent.
Dñe salui fac regem.
Et exaudi nos in die qua
inuocauerimꝰ te. Repo tra
tibꝰ & solatijs nostris
Saluos fac seruos tuos
& ancillas tuas deus me
us sperantes in te. Repo
amicto populo xpiano.
Salui fac populū tuū
dñe & benedic hereditati
tue & rege eos & extolle il
los usqꝫ in eternū. Dñe
fiat pax in virtute tua.

Et habundancia ī turribꝰ
tuis Amne famulorū
famulatꝰq; tuatꝰ requiel
cant ī pace. amen Dñe
exaudi oracionē meā. Et
clamor meus ad te ueniat
Oremus. Oracio.
Respice nobis dñe mi
sericors nobis tranquillus spī
dulcedine tue pietatis adesto
que cōmissimus coram an
gelis tuis ut cōspectu tuo
p̄ merita et intercessiones et
īuocationes sanctorꝰ tuorꝰ
quorꝰ patrocinia veneram

† quoꝝ festiuitas celebrat
† quoꝝ nōia nunc recita
mus † oīm sc̄oꝝ tuoꝝ. libe
ra nos tuitas sc̄a cū om
nibꝫ amicis fratribꝫ † soro
ribꝫ nr̄is cū oīnibꝫ cognis †
parentibꝫ nr̄is ab oī ma
lo preterito presenti † fu
turo. libera nos dñe de mor
te ad uitam. de tenebris ad
lucem. de inferno ad para
diſū. de malo ad bonum
de ignorancia ad sc̄iam
de peccatis ad veram pe
nitenciā de oīnibꝫ malis ad

perfectas uirtutes de amc
tis mihys mmcoz ad
medianā celestē z ad dan
nam protemonē z p̄ uo
cacionē tam nominis tu
p̄is z filij z sp̄us sc̄i qui a
qui humiliter z fidelit̄er
nomen tuū uocāt sal
uus erit. Humiliter ergo
z fidelit̄er te postulamus ut
deleas z obmutescas cūc
ta scelera nra p̄ suffragia
z merita om̄m sc̄oz tuoz ū
ut in auxiliū nobis uem
ant angeli z archangeli

uirtutes. potestates. prin
patus. dñationes. throni.
cherubyn. & seraphyn. pa
triarche. prophete. apli.
ñres. confessores. vgines
& ep̃i sã & presbiteri sancti.
& diaconi sã. & oñes sanc
ti ecclesiastici & auctoritа
tes & diligentes te & pau
entes penitentes & omnes
sã oient pro nobis ad te
dñm nr̃m ihm xp̃m. ut
una cum eis merear̃mur habe
re eternam apud dñm
ihm xp̃m. amen. Oio.

Deus an proprium
est miserere semper
& parcere tuisque depreca
one mea & quos delictor
athena constringit mi
seratio tue pietatis absol
uat. Per eundem xpm do
minum nrm. Amen. Ex
inde diu omnes oz sequen
tes sub uno. Per eandē. in fi
ne omnū & sub ista sola.

Deus. Oratio.
Omnipotens sempi
terne deus qui facis mira
bilia magna solus pote

de super famulos tuos pon
tifices nros & super omnes
congregationes illis cō
missas spīm gracie salu
taris: & ut in ueritate tibi
complaceant perpetuī as
rorem tue benedictionis
infunde. ORAMO.

Deus qui caritatis
donum per gram sc̄i
spūs tuoz cordibz fideliū
infundis da famulis et
famulabz tuis fratribus
& sororibz nris pro quibz
tuā deprecamur clemena

am salutē mentis ⁊ corpo
ris ut te tota uirtute dili
gant et que tibi placita
sunt tota dilectione ꝑficiā
ant. Oratio.
Deus a quo sca dē
cia recta cōsiliā ⁊ iusta
sūt opera da seruis tuis il
lam quā mundus dare
non potest pacē ut et cor
da nra mandatis tuis de
dita ⁊ hostili sublata for
midine tempora sint tua
protectione tranquilla.
Oratio.

Omnipotens sempi
terne deus edificatoꝝ
& custos vestre ciuitatis hu
perne edificatoꝝ & custodi lo
cum istum habitatoribꝰ
suis. ut sit eis domicilium
tranquillitatis & pacis p
xpm. Amen.
Deus cui omne cor
patet et omnis voluntas
loquitur & quē nullum
latet secretum. purifica
per infusionē sc̄i spiritus
cogitationes cordis mei.
ut te perfecte diligere. & dig

Ne laudare mereamꝰ. P.
Ineffabilem misericordiam tuam nobis quesumus dñe
clementer ostende ut simul
nos a peccatis omnibꝫ
cunctis a penis quas p
nris meremur benignus
eripias. Oratio.
Eus qui nos pa
trem & matrem honorare
precepisti miserere clemẽ
ter animabꝫ patris mei &
matris mee eorꝙ peccata
da dimitte me & eos mec̃
ne claritatis gaudio fac

videre. Oratio.

Ideclinum deus oīm conditor & redemptor aīaꝝ oīm fideliū defunctoꝝ remissionē cunctoꝝ tribue peccatoꝝ ut indulgentiā quā optauerūt pijs suppliciacionibꝫ consequantur. Oratio.

Deprecatione tua qsumus domine nīoꝝ solue vincula oīm peccatoꝝ nīoꝝ intercedente beata & gloriosa semper ꝫ virgine dei genitrice maria cū oībꝫ

sanctis tuis nos famulos
tuos et omnē populum
catholicū in oīō sancti
tate custodi omnes q; cō
sanguinitate ac familia
ritate uel confessione et
oracione nobis unictos
seu omnes xp̄ianos a un
cys purga uirtutibus il
lustra pacem ℟ salutē no
bis tribue hostes uisibi
les et uisibiles remoue.
pestem repelle uiuanis mi
seritatem largire. ℟ om
nibus fidelibus defunctis

defunctis in terra vnum
quem vnitam et requiem
eternam concede. ꝑ eum
dem xp̃m dn̄m nr̄m.
A M E N

Hic incipit quindecim ps

Domine ne
tribulacer
dum:
exaudiat
me. Ne
libera aiam meam a la
bys iniquis: a lingua
dolosa. Quid detur tibi
aut quid apponatur tibi:
ad linguam dolosam.
Sagitte potentis acute:
cū carbonibus desolato
rijs. Heu mihi quia incola
tus meus prolongatus

est: habitauit cū habitan
tibz cedar multū mcola
fuit aīa mea cū hys
qui odierunt pacem eram
pacificus: cum loquebar
illis impugnabant me gra
tis Iona pn. psalm9
Leuaui oculos me
os in montes: un
de ueniat auxilium mihi
Auxilium meū a dño:
qui fecit celum & terram
Non det in cōmotionē pe
dem tuū: neqz dormiat
qui custodit te Ecce nō

dormitabit neq; dormiet:
qui custodit israel. ñs
custodit te: dñs protectio
tua super manū dexteram
tuā. per diem sol non
uret te: neq; luna p noc
tem. dñs custodit te ab
omī malo: custodiat a
mmā tuā dñs. dñs cus
todiat introitū tuū t exi
tum tuū: ex hoc nunc t
usq; īsdm. Gloria pī. ℣.

Letatus sum ī hys
que dicta sunt mi:
m domū dñi ibimus. tā

tes erant pdes vñi : Latus
tus versū erūt que
edificatur ut montes : au
us pticipatio eius in d
ptm. Illuc enim ascen
derūt tribꝰ tribꝰ dñi : testi
moniū israel ad confitēn
dum nomini dñi. Quia
illic sederunt sedes in iu
dicio : sedes super domum
dauid. Rogate que ad
pacem sunt ierm : & hab
undancia diligentibus
te. Fiat pax in virtute
tua : & habundancia in

turrubz tuas Propter fra
tres meos ⁊ proximos me
os ⁊ loquebar pacem de
te Propter domū dñi dei
nri. quesiui bona tibi Flo
ua pñ Sicut erat. Ps.
Ad te leuaui oculos
meos ⁊ qui habitas
in celis Ecce sicut oculi
seruoz ⁊ in manibz dñoz
suoz Sicut oculi ancil
le in manibz dñe sue ⁊ ita
oculi nri ad dñm deū nos
trum donec misereatur
nri Miserere nri domine

miserere nr̄i ℣ quia multū
repleta sumus despectione.
Quia multū repleta est
anima nr̄a ℣ opprobriū
habundantibꝫ & despectio
superbis dia p̄ū. Ps.
Nisi quia dns erat in
nobis dicat nūc is
rael ℣ nisi quia dns erat
in nobis cū exurgerēt
homines in nos ℣ forte vi
vos deglutissent nos cū
iracunderetur furor eoꝝ in nos
forsitan aqua absorbuis
set nos Doxem pr

transiuit aīa nr̄a : sicḡ
tan ꝑtransiliet aīa nr̄a
a quiam mtollerabilem
Benedictus dñs : qui
non dedit nos i captionē
dentibz eor̄ Anima nr̄a sic
ut passer erepta est : de
laqueo venantiū Laqueus
quens contritus est : et
nos liberati sum⁹ Adiu
tor nr̄ nōm in nomine dñi :
qui fecit celū et terrā Mi
pī. Ky eleiſ. Xpe eleiſ. Ky
riel Pater nr̄ et ne nos
Sed libera nos Saluos

fac seruos tuos t ancillas
tuas. Deus meus speran
tes in te. Respice clemen
gregacionis tue. Quem
possedisti ab initio. Re
cipe oracionem meam. Et
dimitte peccata mea. Et
at. Oremus. Oracio.

Omnipotens sempi
terne deus qui facis
mirabilia magna solus
pretende super famulos tu
os t super cunctas congre
gaciones illis commissas
spm gracie salutaris. et

ut in ueritate tua complea
ceant perpetuū eas uoxē tue
benedictionis ihūm de. ōō.

Deus qui conspicis
omnia nos uirtute des
titui intrinseca extraneus q̄
custodi ut ab omnib⁹ aduꝛ
sitatib⁹ muniamur i cor
pore et a prauis cogitatio
nib⁹ mundemur in men
te. per xp̄m dn̄m nostrū.
Amen. psalmus.

In conuertendo dn̄s ca
ptiuitatem sion :
facti sumus sicut consolati
non cōmouebitur meter

uū ; qui habitat in syon
Montes in circuitu eius
et dñs in circuitu populi
sui : ex hoc nūc et usq; in
seculū Quia non relin
quet dñs virgam pecca
toꝝ sup sortem iustoꝝ :
ut non extendant iusti ad
iniquitatē manus suas
Bene fac dñe : bonis et
rectis corde Declinantes
autē in obligaciones ad
ducet dñs cum operanti
bus iniquitatē : pax sup
israel Gloria patri . psalm?

In conuertendo dñs captiuitatē syon : facti sumus
sicut consolati. Tunc
repletū est gaudio os nos
trum : & lingua nra i ex
ultacone. Tunc dicent
inter gentes : magnifi
cauit dñs facere cum eis
Magnificauit dñs face
re nobiscū ; facti sum le
tantes. Conuertere dñe
captiuitatem nrām : sic
torrens in austro. Qui
seminant in lacrimis : i
exultacone metent. Eu

tes ibant et flebant mit
tentes semina sua
mentes autē uement ai
cultacione portantes
manipulos suos
patra. psalmus.
Nisi dñs edificauc
rit domū : in uanū labo
rauerūt qui edificant eā
Nisi dñs custodierit ciu
tatem : frustra uigilat q
custodit eam
est uobis ante lucē surge
re : surgite post qui sederit
qui manducatis panē do

lonus dum dederit dilectis
suis somnum : ecce hereditas
dñi filij merces fructus ven
tris Sicut sagitte in ma
nu potentis : ita filij excus
sorum Beatus vir qui im
plauit desiderium suum ex ipis:
non confundetur cū loquetur
inimicis suis in porta
Gloria pri Sicut . ps.
Beati omnes qui ti
ment dñm : qui
ambulant in vijs eius
Labores manuū tuarū
quia manducabis : be

atus es t bene tibi erit.
Fon tua sicut uitis ha
bundans in lateribus do
mus tue. Filij tui sicut
nouelle oliuarū in circu
itu mense tue. Ecce sic be
nedicetur homo qui ti
met dñm. Benedicat ti
bi dñs ex syon. t uideas
bona ierlm omnib⁹ dieb⁹
uite tue. Et uideas filios
filioz tuoz. pacem sup
israel. Gloria patri.
Sepe expugnauerūt
me a iuuentute mea.

dicat nūc israel Sepe
expugnauerunt me a iu
uentute mea: etenī non
potuerūt mi Supra dor
sum meū fabricauerunt
peccatores: prolongauc
runt iniquitatē suam.
Dñs iustus concidet cer
uices peccatorū: confun
dantur & conuertantur:
retrorsū omēs qui odiūt
sion Erant sicut fenū
tectorū: quod priusq̄m
euellatur exaruit Ec q°
non implebit manū suam

qui metet: & sinū suū qui
manipulos colliget Et
non dixerūt qui preterībāt
benedictio dñi sup vos:
benedixim⁹ vobis in no
mine dñi Gloria patri.
Kyrie' pel' Kyrie'.
Pater nr̄ Et ne nos. Sz
libera nos Oremus p
benefactorib⁹ nr̄is. Oñt
te as dñe auxiliū de sanc
to & de syon tuere eos Et al
ui tuū populū tuū dñe
benedic hereditati tue.
Et rege eos & extolle illos

usq; meternū. Oīe exau
di oracionē meam. Et
clamor meus ad te ueni
at. Dñs. Oracō.
Oscende dñe famu
lis t famulabus
tuis deteram celestis aux
ilij ut te toto corde ꝑquiu
rant et que digne postu
lant assequantur. Dīo.
Eus qui errantī
bus ut in unam
possint redire iustitie ue
ritatis tue lumē ostendis
da cunctis qui xp̄iana p

fessione cōsentur illa
respuere que hic mun
da sunt hominū ea que
sunt apta sectari. ꝑ xp̄m
dn̄m nostrum. Amen. ℣.
De profundis cla
mau ad te dn̄e:
dn̄e exaudi uocem meam
Hant aures tue intē
dentes: in uocem depre
cationis mee. Si mi
quitates obseruaueris
dn̄e: dn̄e quis sustine
bit. Quia apud te pro
pciacio est: ꝛ propter le

gem tuā ſuſtinui te dñe
ſuſtinuit aīa mea in
uerbo eius : ſperauit aīa
mea i dño A cuſtodia
matutina uſq; ad noc
tem : ſperet iſrael i dño
Q uia apud dñm mīa:
& copioſa apud eū redēp
tio Et ipſe redimet iſra
el : ex omnibz iniquitati
bus eius Gloria pī. ℣.
Omne non eſt ex
altatū cor meum :
neq; elati ſunt oculi mei
Neq; ambulaui i mag

nis : neq; i mirabilibus
super me non humi
liter sentiebam : sed exal
tau aiam meā sicut
ablactatus est sup ma
tre sua : ita retribuco i
aīa mea spret israel
in dño : ex hoc nūc et us
q; in seculū ℣ lona pa
tri sicut erat. ℟ℓ
Mento dñe dauid
et omnis mansue
tudinis eius sicut ju
rauit dño : votum vo
uit deo iacob sī mtro

uero in tabernaculū dom̄i
mee: ſi aſcendero in lectū
ſtratū meū dedero ſōp
num oculis meis: t pal
pebris meis dormitacio
nem et requiē tempo
ribus meis: donec inueniā
locū dño tabernaculum
deo iacob Ecce audiui
mus eam in effrata: in
uenimus eam in campis
ſilue Introibimus in ta
bernaculū eius: adora
bimus in loco ubi ſtete
runt pedes eius Surge

dñe in requiē tuam : tu
et archa sanctificationis
tue Sacerdotes tui indu
antur iusticiam : et sanc
ti tui exultent Propter
dauid seruū tuū : non a
uertas faciem xpi tui .
Iurauit dñs dauid ve
ritatē et non frustrabitur
eū : de fructu uentris tui
ponam super sedem tuam
Si custodierint filii tui
testamentū meū : et testi
monia mea hec que doce
bo eos et filii eorū : usq

q̄ m̄ scrubū sedebūt super
sedem tuā. Q. m̄ elegit do
minus hoīa. elegit eā ī
habitacōnē sibi. D. ic re
quies mea m̄ seculum
seculi: hic habitabo q̄m
elegi eam. D. uidua eā
benedictōes benedicā: ꝑau
peres eius saturabo pane
bus. S. acerdotes eius in
duam salutari: & sanc
ti eius exultacone exul
tabūt. Illuc producā
cornu dauid: ꝑaraui lu
cernā xp̄o meo. mm

os eius mduam confu
sione: super pm autē ef
florebit sanctificando me
a Gloria patri ℟c. ℣.
Ece quam bonū
quā voamdū: ha
bitare fratres in vnum.
Sicut unguentū in capi
te: quod descendit in bar
bam barbā aaron q
descendit īhoram uestimē
ti eius: sicut ros hermon
qui descendit in montē
syon Quā ibi mandā
vit dns benedictionē: ℟

uitam usq; in sclm glo
ria pm̄ Haut erat. ℣s.
Ecce nunc benedi
cite dñm : omēs
serui dñi qui statis in
domo dñi : in atriis do
mus dei nr̄i In noctib;
extollite manus uestras
in scā : & benedicite dnm
mū Benedicat te dñs ex
syon : qui fecit celum et
terram Gloria pm̄ Ky
rie' xp̄e' Ky'rie' Pa
ter nr̄ Et ne nos indu
cas in temptacionē. Sz h

bera nos amalo Requ
em eternā dona eis dñe.
Et lux perpetua luceat eis
Portā mfer. Tue do
mine aīas cor dñe ex
audi oratōne meā. Et
damor meus ad te uenī
at. Oremus. Orato.
Deus qui nos pa
trem t matrē ho
norare precepisti mise
rere clementer animab
ōm parentū nrōr eorūq
peccata dimitte nosq; co
m eterne claritatis gau

dno fac vndere. Oratio.

Deus omnium conditor & redemptor animabus famulorum famularumq; tuarum remissionem cunctorum tribue peccatorum ut indulgentiam quam semper optauerunt piis supplicationibus consequantur. Qui vivis & regnas deus p omnia secula seculorum. Amen.

¶ vigilys mortuor. a.

placebo. ℣.

Dilexi: quō exaudiet dñs vocē orōnis mee.

Inclinauit aurē suā michi: et in diebus meis invocabo. Circūdederūt me dolores mortis: et pericula inferni invenerūt me. Tribulationē et dolorem inveni: et nomen domini invocauī. Dñe libera aīam meam: iuste

ricors dñs ⁊ iustus ⁊ deus
ñr misereꝝ Custodiens
pusillos dñs : humiliatus
sum ⁊ liberauit me Con
uertere aīa mea in requi
em tuā : quia dñs benefe
cit tibi Quia eripuit aīam
meam meā de morte : oculos
meos a lacrimis pedes
meos a lapsu Placebo
dño in regione uiuoꝝ. Ad.
Placebo dño in regione uiuoꝝ. Ps.
Ed dñm cū tribularer
clamaui : ⁊ exaudi
uit me Cūe libera aīam

mea : a labys mugnus : a
lingua dolosa Quid detur
tibi aut quid apponatur t:
ad lingua dolosam A
gitte potentis acute : cum
carbonibz desolatoy Cu
mdy qua molestus me
us prolongatus est habi
tau : cū habitantibz cedar
multū mola fuit anima
mea Cū hys qui odiūt
pacē eram pacificus : cū lo
quebar illis impugnabant
me gratis. Ah heu me quia i
olatus meus prolongatus

est. psalmus.

Quam dilecta tabernacula tua domine virtutum: concupiscit et deficit anima mea in atria domini: cor meum et caro mea exultaverunt in deum vivum. Etenim passer invenit sibi domum et turtur nidum sibi ubi reponat pullos suos: altaria tua domine virtutum rex meus et deus meus. Beati qui habitant in domo tua domine: in saecula saeculorum laudabunt te. Beatus vir cuius est auxilium abs te: ascensiones in corde suo disposuit in valle lacrimarum in loco quem posuit. Etenim benedictionem dabit legislator: ibunt de virtute in virtutem videbitur deus deorum in sion. Domine deus virtutum exaudi orationem meam: auribus percipe deus iacob. Protector noster aspice deus: et respice in faciem christi tui. Quia melior est dies una in atriis tuis super millia. Elegi abiectus esse in domo dei mei magis quam habitare in tabernaculis peccatorum. Quia misericordiam et veritatem diligit deus: gratiam et gloriam dabit dominus. Non privabit bonis eos qui ambulant in innocentia: domine virtutum beatus homo qui sperat in te.

tuu[O]ñs custodit te ab
omm malo ℣ custodiat a
mmã tuam dñs [O]omn
nis custodiat introitum
tuũ t exitũ tuũ ℣ ex hoc nũc
t usq; in seculũ. ℟. Dñs cus
todit te ab oñi malo custodi
at aiam tuam dñs. psalm⁹
[D]E profundis clamau
i ad te dñe: dñe ex
audi uocẽ meã [F]iant
aures tue intendentes i uo
cem deprecationis mee.
[S]i iniquitates obserua
ueris dñe ℣ dñe quis sustī

uebit Qua apud te pro-
pciacio est: & propter legē
tuā sustinuite dñe sustī-
nuit aīa mea in uerbo eius.
speraut aīa mea in dño.
A custodia matutina usq;
ad noctē: speret israel in
dño Quia apud dñm
miā: & copiosa apud eū
redēpcio et ipe redimet
israel: ex oīnb; iniquita-
tib; eius. ℟. Si iniquitates ob-
seruaueris dñe dñe quis susti-
nebit. ℣. Psalmus.
Q Onfitebor tibi dñe

in toto corde meo: qñ au
divi verba oris mei n
conspectu angelor psallā
tibi: adorabo ad templū
scm tuū & confitebor nomi
ni tuo super mīa tua &
veritate tua: qñ mag
nificasti super omne nomē
scm tuū in quacūq; die
invocavero te exaudi me:
multiplicabis in aīa mea
virtutē confitebuntur ti
bi dñe omes reges terre:
qnia audierūt omnia ver
ba oris tui & cantent

mus dñs: qñ magna
est gloria dñi Qñ excelsꝰ
dominus r humilia respi
cit: r alta a longe cognos
cit Si ambulauero in
medio tribulacionis vi
uificabis me: r super ira
micorꝝ meorꝝ extendis
ti manū tuā r saluū me
fecit dextera tua Dñs re
tribuet pro me: dñe mi
sericordia tua in sclm ope
ra manuū tuarū ne des
picias. A. Opera manuū tu
arū dñe ne despicias. V. Req

em eternam dona eas dñe. ℟.
Et lux perpetua luceat eas. ℣.
Magnificat: aia
mea dñm: et ex
ultauit spūs meus: i deo
salutari meo. Quia resp
exit humilitatem ancil
le sue: ecce enī ex hoc beā
tam me dicent oēs gene
racōnes. Quia fecit
mi magna qui potens est:
et sc̄m nomen eius. Et mi
sericordia eius a progenie
i progenies: timentibus
eū. Fecit potentiā i bra

cho suo : dispersit superbos
mente cordis sui. Deposuit
it potentes de sede : & exalta
uit humiles. Esurientes
ñplauit bonis : & divites
dimisit inanes. Suscepit
israel puerū suū : recordatus
mīe suę. Sicut locutus est
ad patres nros : abrahā &
semini ei⁹ in secula. A. Audi
vim vocē de celo dicentem beati
mortui qui in dño moriuntur
Fiducialiter. Fiducialiter. Pa
ter noster. Psalmus.
Laudā aīa mea dñm.

laudabo deū m vita mea.
psallā deo meo quā diu fue
ro Nolite cōfidere i pīm
cipib⁹: m filijs hoīm m q⁹
bus non est salus Exibit
spūs eius & reuertetur i ter
ram suam: m illa die pī
bunt omnes cogitaciones
cor Beatus cuius deus
iacob adiutor eius spes eius
m dño deo ipīus: qui fecit
celū & terram mare & oīa
que īeas hūt Qui custodit
ueritatē m seculū: facit iu
dicū m iniuriā patientib⁹

dat escam eis mentib⁹ d
minus solut compedos:
dñs illuminat ceos d
minus erigit elisos: dñs
~~dñs~~ diligit iustos dñs
custodit aduenas pupil
lum & uiduā suscipiet: et
uias peccator disperdet. Re
gnabit dñs in secula: deus
tuus syon i generacione
& generacionē. V. Requiē ete
nam dona eis dñe. R. Et lux p
petua luceat eis. V. A porta infe
ri. R. Eruc dñe aias eoz V. Cre
do uidere bona dñi. R. In terra

vnienciū. ℣. Dñe exaudi oraci
onem meā. ℟. Et clamor meus
ad te veniat. Oremus. Pro
quibus presenti. Oratio.

Deus cui proprium est
misereri semper & par
cere suscipe deprecationem nr
ām pro ānā famuli tui.
N. quā hodie de hoc seculo
migrare iussisti: ut non
tradas eam in manibus
inimici nec obliuiscaris i
fine & iubeas illā a sanc
tis angelis suscipi atq; ad
regionē viuor. p dnm ut

qui a in te sperant et accen
dit. sōz tuoz mereatur lo
o etate letari. In anni laer
Eus mdulgī Tozo.
aeatū dñe de āe ta
multitudīs annūsarī
um depsaoms dīē cōme
moraoms. refugery sedē.
quietis beatitudīnē. humā
ms dearitatem. In trigenta
Eus an Tubz Dño.
propmi est miserem
semper r parere propaare
eāe famuh tu r oma eus
peccata dimitte. ut mors

vmquis absolutus transi
re mereatur aduersa. Pro
Episcopis defunctis. Oro.
Deus qui inter apli
os sacerdotes famulos tu
os pontificali fecisti dignita
te censeri: pia quesumus ut
quoz vice ad horam gere
bant in terris. eoz perpetuo
consolacio letentur in celis
Pro patre & matre. Dño.
Deus qui nos patrē
& matrē honorare
precepisti miserere clemēt
animabz patris mei & matris

mee coñiqꝫ pcata dimitte
meqꝫ eos in eterne dñitatis
gaudio facꝫ videre. ℣. Ꝑ
fratribꝫ ⁊ sororibꝫ defunct. oꝛ.

Deus venie largitoꝛ
⁊ humane salutis
auctoꝛ qñs clemenciã ut
meã congregacionẽ fratrũ
⁊ sororũ qui ex hoc scl̃o tran
sierunt. intercedente beata
maria semper virgine ⁊ be
ato michaele archangelo
cũ omnibꝫ scis ad perpetue be
atitudinis consoꝛciũ pue
nire concedas. Ꝓ̃o ḡr̃iã.

ffidelĩ

Ideū deus omniū
conditor & redemptor
aīabꝫ oīm fideliū defuncto
rum remissionē cunctorꝫ
tribue peccatorꝫ ut indul
gentiā quā optauerunt pi
is suppliciis omnibꝫ consse
quantur. Qui cū deo pīe
& spū scō vnꝰ & regnāt. In.j.
℟. Requiē. Psalmus.
Verba mea auribus
pcipe dne. intellige
clamorē meū intende
voci oōnis mee. rex me⁹
& deus meus qm ad te

qñabo dñe : mane exaudi
es uocẽ meã mane astã
bo tibi ꝛ uidebo : qñ non
deus uolens miquitatẽ tu
es ñec habitabit nequã
te malignus : nec ꝑma
nebũt iniusti ante oculos
tuos odisti omnes qui o
perantur iniquitatem :
ꝑdes omnes qui loquuntur
mendaciũ virũ sanguĩ
nũ ꝛ dolosum abhominabi
tur dñs : ego autem in
multitudine miãe tue in
troibo in domũ tuam :

adorabo ad templū sanc
tum tuū in timore tuo .
Dñe deduc me in iustica
tua propter inimicos me
os : dirige in conspectu tu
o viam meā Quia non
est in ore eor veritas : cor
eor vanū est Sepulcrū
patens est guttur eorum
linguis suis dolose age
bant : iudica illos deus .
Decidant a cogitacionib
bus suis : secūm multitu
dinē impietatū eor expel
le eos quīa irritauerunt te

dñe ⁊ letentur oēs q̄
sperant in te : in eternū ex
ultabunt ⁊ habitabis in
eis ⁊ gloriabuntur in
te omes qui diligunt no
men tuū : qm tu benedices
iusto dñe ut scuto bone
voluntatis tue : coronasti
nos. ℟. Dirige dñe deus
meus in conspectu tuo viā me-
am. Psalmus.
Domine ne in furore
tuo arguas me : neq; in
ira tua corripias me
miserere mei dñe qm infirm

sum: sana me dñe q̃m cõ
turbata sunt oña ossa me
a Et ña mea turbata ẽ
valde: & tu dñe usq; quo
Convertere dñe & erpe a
mã meam: salvũ me
fac propter mĩam tuã.
Quoniam non est i mor
te qui memor sit tui: i in
ferno aut̃ quis confite
bitur tibi Laboraui i
gemitu meo: lauabo p
singulas noctes lectum
meũ lacrimis meis stra
tum meũ rigabo Tur

batus est a furore oculus
meus : inueteraui inter
omnes inimicos meos.
Discedite a me omes qui
operamini iniquitatem :
quoniam exaudiuit dns uocem
fletus mei. Exaudiuit
dns deprecationem meam :
dns orationem meam suscepit
Erubescant et conturbentur uehementer omes
inimici mei : conuertantur
et erubescant ualde uelociter. A. Conuertere dne et erue a
mam meam quoniam non est in mor

te qui memoꝛ fit tui. psalm⁹.

Domine deus meus
in te sperau: saluū
me fac ex omnibꝫ psequen
tibꝫ me: et libera me. Ne quā
do rapiat ut leo aiam me
am: dū non est qui redi
mat neqꝫ qui salutē faciat
Dñe deus meus si feci is
tud: si est iniquitas i ma
nibꝫ meis si reddidi re
tribuentibꝫ mihi mala:
decidam merito ab inimicis
meis meanis. Persequatur
inimicus aiam meam et

comprehendat: ⁊ conculcet
in terra uitam meam. ⁊ glo
riam meã in puluerẽ deducat
Exurge dñe in ira tua: ⁊
exaltare i finibꝫ inimicorũ
meor: Et exurge dñe deus
meus in precepto quod mã
dasti: ⁊ synagoga populo
rũ circũdabit te Et propt
hanc in altum regredere:
dñs iudicat populos Iu
dica me dñe scdm iustitiã
meam: ⁊ scdm innocentia
am meã super me Con
sumetur nequitia peccato

ppt mquitatem a
am aperuit t effodit eā:
t madit in fouea quā
fecit. Conuertetur dolor ei⁹
in caput eius: t in uerti
cem ipius iniquitas eius
descendet. Conuertetur do
lor eius in caput eius: et
in uerticem ipius iniqui
tas eius descendet. Confi
tebor dño scdm iustitiam
eius: t psallam nomini
dñi altissimi. Nequādo
rapiat ut leo aiam meā dū
non est qui redimat neq; q̄

salui fiat. ℣. Ascendat ad te.
℟. Cui dñe ad as eoz. Ora
ter nr. Et ne nos. Lectio. j.
Audi me dñe: michi
enim sunt dies mei.
Quid est homo q̃a mag
nificas eū: aut quid ap
ponis erga eū cor tuū. Vi
sitas eū diluculo: et subi
to probas illū. Usquequo
non parcis mihi: nec dimit
tis me ut glutiam salu
uam meam. Peccauī.
Quid faciam tibi o cus
tos hominū. Quare p

hunsth me contrariū tibi: ⁊
factus sū michimet ipsi
grauis ℣. Cur non tollis
peccatū meū: ⁊ quare nō
aufers iniquitatē meā ℣.
Ecce nunc in puluere dor
mio: ⁊ si mane me que
sieris non subsistam. ℟.
Credo quod redemptor meus
uiuit et in nouissimo die de
terra surrecturus sū. Et ī car
ne mea uidebo deū saluatorē
meū. ℣. Quē uisurus sū ego
ipse ⁊ non alius ⁊ oculi mei
conspecturi sūt. Et ī car. ℟.

Det aiam meam
ante me: dimitta
aduersum me eloquium
meū. loquar ī amaritu
dine aīe mee: dicam deo
noli me condempnare.
Judica me: aut me ita iu
dicas. Nūquid bonū tibi
uidetur si calūpnieris et op
primas me opus manu
um tuarū: et consilium
impiorū adiuues. Nūquid
oculi carnei tibi sunt: aut
sicut uidet homo et tu vide?
Nūquid sicut dies hōis

dies tui : ℣. Anni tui sunt
humana sunt tempora :
℟. Ut queras magnitatem
meā ℣. peccatū meū scrute
ris : ℟. Solas qua michi
magnū fecerim cum sit ne
mo qui de manu tua pos
sit eruere : ℣. Qui lazarū re
suscitasti a monumento fe
tidū. Tu eas dūe dona requiē
℟. locū indulgencie. ℣. Qui ve
turus es iudicare vivos et
mortuos ℟. seculū p ignē. Tu
eas dūe. Lectio .iij.
Almus tue fecerūt

me & plasmauerūt me: to
tum marantu & hic repen
te precipitas me. Oy emē
to quelo qđ hauit lutū fece
ris me: & m puluere redu
ces me. Nonne hauit lac
mulsisti me: & hauit caseū
me coagulasti: pelle & car
nibus uestisti me: ossibz
& neruis compegisti me. Vi
tam & mīam tribuisti m:
& uisitacio tua custodiuit
spīm meum. ℟. Dūe quan
do ueneris iudicare terram ubi
me abscondam a uultu ire tue

Qua peccaui nimis in vita
mea. ℣. Cōmissa mea pauesco
ante te erubesco dū ueneris iudi
care noli me condempnare. Da
peccatis. In ℣. A. In loco pas
cue. Psalmus
Dominus regit me
et nichil mi deerit: in loco
pascue ibi me collocauit.
Super aquā refectionis
educauit me: aiam meā
conuertit. Deduxit me su
per semitas iustitie: propp
ter nomen suū. Nam et
si ambulauero in medio um

bre

bye mortis: non timebo
mala quōm tu mecū es
ga tua & baculus tuus: ip
sa me consolata sūt
rasti in conspectu meo mē
sam: aduersus eos qui tri
bulant me impinguasti
ti in oleo caput meū: & ca
lix meus inebrians quā
preclarus est & misericordia tua subsequetur
me: oībus diebus vite
mee & ut habitē in do
mo dñi: in longitudinē
dierū. A. In loco pascue ibi me

collocant. psalmus.

AD te dñe leuaui a
mam meã : de me
us in te confido non erubes
cam. Neq; irrideant me
inimici mei : etenim vniuer
si qui sustinent te non con
fundentur. Confundan
tur omnes inique agentes
super uacuam. Vias tuas
dñe demonstra mihi : et semi
tas tuas edoce me. Di
ge me in veritate tua et do
ce me : quia tu es deus sal
uator meus et te sustinui

tota die Remmisere mi
serationū tuarū dñe : et mi
serationū tuarū que a se
culo sūt Delicta iuuentu
tis mee et ignorancias me
as : ne memineris se cū
dum miam tuam memen
to mei : tu propter bonita
tem tuā dñe Dulas et rec
tus dñs : propter hoc legē
dabit delinquentibus īuia
Dirget mansuetos īiu
dicio : docebit mites vias
suas Auerte me domi
ne miam tuam et ueritas : requirē

tibus testamentū eius et
testimonia eius ꝓpter
nomen tuū dñe propiaa
beris peccato meo : multū
est enim ꝙ ans est homo
qui timet dñm : legē sta
tuit ei in via quam elegit
Anima eius in bonis de
morabitur : & semen eius
hereditabit terram Et
mandatū est dñs timen
tibꝰ eū : & testamentū ipi
us ut manifestetur illis
Oculi mei semper ad do
minū : quōm ꝙ euellet de la

quoꝫ pedes meos R espi
ce in me & miserere mei: qꝛ
unicus & pauper sum ego.
Tribulaciones cordis
mei multiplicate sunt: de
necessitatibꝫ meis erue me
Vide humilitatē meā et
laborem meū: & dimitte
universa delicta mea R espi
ce inimicos meos quā
multiplicati sunt: & odio
nequo oderūt me Custo
di aiam meā & erue me:
nō erubescā quōn sperauī in
te innocentes & recti ad

helecaut mecu : qua fuit
mu te Liberā deus israel
ex omnib⁹ tribulacionib⁹
bus .℟. Delicta iuuentutis
mee & ignorancias meas ne
memineris dñe. psalmus.
Omnus illumina
co mea & salus me
a : quē timebo ōns pro
tector vite mee : a quo trepi
dabo hūana appropi
ant super me nocentes :
ut edant cārnes meas .
Qui tribulant me mi
hi mei : ipi infirmati

sunt et accenderunt [B]n cō
sistant aduersum me cas
tra : non timebit cor me
um [S]i exurgat aduer
sum me prelium : in hoc
ego sperabo [Q]nam pe
ci a dño hanc requiram :
ut in habitē in domo dñi
omnib; diebz vite mee ut
uideā voluntatē dñi : et
visitē templum ei[Q]ō
abscondit me in tabernā
culo suo in die malorū :
protexit me in abscondi
to tabernaculi sui [I]n pe

tra exaltauit me: ℟ nunc
exaltauit caput meū sup
inimicos meos. ℣ Circu
ui ℟ immolaui in tabernā
culo eius hostiam uoci
feracionis. cantabo ℟ psal
mū dicam dño. ℣ Exau
di dñe uocē meam qua
damauī ad te: miserere
mei ℟ exaudi me. ℣ Tibi
dixit cor meū exquisiuit
te facies mea: faciē tuā
dñe requiram. ℣ Ne auer
tas faciem tuā a me: ne
declines in ira a seruo tuo.

Adiutor meus esto ne
derelinquas me: neq; des
picias me deus salutaris
meus Quō pater meus
et mater mea dereliq
runt me: dñs autem as
sumpsit me Legem po
ne mihi dñe in uia tua
et dirige me in semita rec
ta: propter inimicos me
os ne tradideris me in
animas tribulantiū me: qm
insurrexerūt in me testes
iniqui. et mentita est ini
quitas sibi Accedo ad

re bona dñi : in terra vi
uentiū. Exspecta dñm vi
riliter age : & confortetur
cor tuū & sustine dñm. Ā.
Credo videre bona dñi in tera
uiuentiū. Vr. In memoria ete
na erit iustus. Rc. Ab auditio
ne mala non timebit. Pa
ter nr. Et ne nos. Sed libera.

Ad. Iesu. mj.

Quantas habeo in
iquitates & peccata
tatera mea atq; delicta os
tende mihi. Cur faciem tuā
abscondis & arbitraris

me mmmaī tuū: Contra
fotū quod uento rapitur
ostendis potestatem tuā:
t stipulā siccam psequeris.
Scribis enī contrā me ama
ritudines: t consūmāe me
us peccatis adolescentie
mee. posuisti in nervo pe
dem meū t obseruasti om
nes semitas meas: t uel
tigia pedū meoz̄ cōsiderasti
ti: Qui quasi putredo cō
sumendus sū: t quasi uel
timentū qđ cōmeditur a ti
nea. ℟. heu mi dñe quia pecca

in nimis in vita mea quid fa
ciam miser ubi fugiam nisi
ad te deus meus miserere mi
hi ueneris in nouissimo die
℣. anima mea turbata est ual
de sed tu dñe succurre ei. Dñ
ueneris. ℔. ℣.
Homo natus de mu
liere breui viuens tempo
re: repletur multis mise
riis. Qui quasi flos egre
ditur & conteritur & fugit
uelut umbra: & nunquā i
eodē statu permanet. Et dig
nū duxi super hymnorum

di aperire oculos tuos: ℟
adducere eū tecū in iudi
um. ℣. Quis potest facere
mundū de īmundo cōcep
tum semine. ℣. Nonne tu q̄
solus es. ℣. Breues dies ho
minis sunt. ℣. numerus
mensiū eius apud te ē. ℣ Cō
stituisti terminos eius. q̄
preteriri non poterunt. Re
cede ergo paululū ab eo. ut
quiescat donec optata ue
niat. ℟ sicut mercēnarij di
es eius. ℟. Ne reminiscaris pec
cata mea domine. Dū veneris

uidicare seculū per ignē. ℣. Di
rige dñe deus meus in conspectu
tuo vīā meam. Dū ve. Ioh. vj.
Quis mi hoc tribuat
ut in inferno protē
gas me? et absondas me
donec pertranseat furor tuus.
et constituas mi tempus in
quo recorderis mei? Par
cas ne mortuos homo nec
sum viuat? Cunctis dieb⁹
quib⁹ nūc milito expecto
donec veniat immutacio me
a. Vocabis me? et ego re
spondebo tibi. Opi manū

um tuarū : ponigres dextr
ram . Tu quidē grelbus
meos dinumeralti : sed
parce peccatis meis. ℟. Do
mine ſcīm actū meū noli me
iudicare nichil dignū in con
ſpectu tuo egi . ideo deprecor ma
ieſtatē tuā ut tu deus deleas in
quitatē meā. ℣. Amplius lava
me deus ab īiuſticia mea & a de
licto meo munda me quia tibi
ſoli peccaui . ideo dēpcor. In.ij.
℟. Complaceat.
Expectans expectaui
dīna . & intendit mihi

exaudiant preces meas :
t eduxit me de lacu miserie
t de luto fecis : t statuit
supra petra pedes meos : t
direxit gressus meos : et
immisit in os meū canticū
nouū : carmen deo nostro
Videbunt multi t time
bunt : t sperabunt in dño
Beatus vir cuius est no
men dñs spes eius : t non
respexit in vanitates t in
insanias falsas : multa fe
cisti tu dñe deus meus mi
rabilia tua : t cogitatio

mbz

mbz tuas non est qnus sum
hs sit tibi mmoam et
loquus sū: multiplicati
sūt super numerū capi
ficū: oblacoē nō uolusti: aures
aute ꝑfecisti mi holocaus
tum: pro peccato non pos
tulasti: tunc dixi ecce ve
nio in capite libri scrip
tum est de me: ut facerē
uoluntatē tuam deus me
us uolui: et legē tuam m
medio cordis mei: amī
caui iustoā tuā m ecle
sia magna: ecce labia me

a non mohibebo dñe tu
sa[illegible]ustiam tuã nõ
abscondi misericordiam tuam: ue
ritatẽ tuam & salutare tu
um dixi. Non abscondi
mã tuam & ueritatem
tuam: a consilio multo
Quiantẽ dñe ne longe
facias miserationes tuas
a me: mã tua & ueritas
tua semper suscepẽrũt me
Quõ circũdederunt me ma
la quoꝝ non est numerus:
comprehenderũt me mq
tates mee & non potui ut

Multiplicate sūt
super capillos capitis mei :
et cor meū derelquid me .
Complaceat tibi dñe ut
eruas me : dñe ad adiuuā
dum me respice Confun
dantur et reuerentur simul :
qui querūt aiam meā ut
auferant eā Conuertant
retrorsū et reuerentur : qui
uolunt mi mala Erubes
cant confestim confusionē suā :
qui dicunt mihi euge euge
Exultent et letentur super
te omnes querentes te : et

dicant semper magnificetur dñs qui diligunt salutare tuū. Ego autē mendicus sū t pauper: dñs solicitus est mei. Adiutor meus t protector meus tu es: deus meus ne tardaueris. ℟. Complaceat tibi dñe ut eripias me ad adiuuandum me respice. psalmus.

Beatus qui intelligit super egenū et pauperem: in die malā liberabit eū dñs. Dñs cōseruet eū t uiuificet eū et

beatū faciet eū in terra : et
non tradet eū in aīam in
imicoꝝ eius Dñs opem fe
rat illi super lectum doloꝝ
eius : uniuersū stratū eius
uersasti in infirmitate eius
Ego dixi dñe miserere
mei : sana aīam meam
quia peccauī tibi Inimi
ci mei dixerūt mala mihi :
quando morietur : et per
ibit nomen eius Et si ingre
diebatur ut uideret uana
loquebatur : cor eius con
gregabit iniquitatem sibi

Egrediebatur foras: &
loquebatur in idipsum.
Aduersum me susurra
bant omnes inimici mei:
aduersum me cogitabant
mala verbum iniquum
constituerunt aduersum
me: numquid qui dormit
non adiciet ut resurgat
Etenim homo pacis mee
in quo speraui: qui edebat
panes meos magnificauit
super me supplantationem
Tu autem domine mi
serere mei & resuscita me:

℟. Retribuam eis in hoc
ognoun qñ uobuisti me :
qñ non gaudebunt inimici
meis super me. Peccauī
propter nomen tuum huic
pulti : ℣. confundasti me a
conspectu tuo meternum.
Benedictus dñs deus isrl :
a sclō ℣. usq; in sclm fiat fiat.
℟. Sana dñe aiam meā quia
peccauī tibi. psalmus.
Quemadmodū desi
derat cervus ad fon
tes aquarū : ita desiderat
aīa mea ad te deus. Sti

ut aīa mea ad deum fonte
viuū : quando veniam
appareb ante faciem de.
Fuerunt mi lacrime mee
panes die ac nocte : dū di
citur mi quotidie ubi est de
tuus Fac recordatus sum
t effudi in me aīam meā:
qm transibo in locū taber
naculi admirabilis usq
ad domū dei In voce ex
ultationis t confessionis
sonus epulantis Quā
re tristis es aīa mea . t
quare conturbas me

ra m deo ℣ qñ ad huc conſi
tebor illi ſalutare vultus
mei ℟ deus meus ad me
ipm aīa mea conturbata
eſt ℣ propterea memor ero
tui de terra iordanis et her
monijm a monte modico
A biſſus abyſſū īuocat ℣
in voce cataractarū tuarū
Omnia excelſa tua ℟ fluc
tus tui ℣ super me tranſie
runt In die mandauit
dñs miām ſuā ℣ ℟ nocte
canticū eius A pud me
oratio deo vite mee ℣ dicā

deo suscepto⁹ meus es Q
are obliuis es mea : ⁊ qua
re contristatus incedo dum
affligit me inimicus Q
cõfringuntur ossa mea ex
probrauerũt mi : qui tribu
lant me inimici mei D
dicunt mi p singulos dies:
ubi est deus tuus Quare
tristis es aĩa mea : ⁊ qua
re conturbas me Spera
in deo : quoniam adhuc confite
bor illi salutare vultus me
i deus meus. A. Sitiuit aĩa
mea ad deũ viuũ quando ve

mea ꝛ apparebo ante faciem
dominum. ℣. Requiē eternā dona
eis dñe. ℟. Et lux perpetua luce
at eis. Pater nr. Lectio vij.
Spiritus meus attē
uabitur dies mei
breviabuntur: ꝛ solum mi
hi est sepulcrū. Non pe
cauī: ꝛ in amaritudinib;
morabitur oculus meus.
Libera me dñe ꝛ pone me
juxta te: ꝛ cuius vis ma
nus pugnet contra me.
Dies mei transierunt cō
gitationes mee dissipa

te sunt : torquentes me
mei. Noctem uertit in
diem : et rursum post tene
bras spero lucem. Si iusti
mero infirmus domus me
a est : in tenebris stra
lectulū meū. Putredini
dixi. Pater meus es : ma
ter mea et soror mea uermi
bus. Ubi est ergo mic pus
tolacio mea et patiētia me
a. Tu es dñe deus meus.
℟. Percute me cotidie et non
penitente timor mortis conturbat me. Dum in inferno nul

la ei redemp̃cio miserere mei de
us & salua me. ℣. Deus in nōie
tuo salūm me fac do & in virtute
tua libera me. Dna ī infirmo.

Celli me[Lectio .viij.
e consumpti sunt
bus adhesit os meū: & de
relicta sunt tantūmodo la
bia circa dentes meos. Ex
serenum mea miserenum
mei saltē nos anima mea:
quia medius dñs tetigit
me. Quare psequimini
me sicut deus: & carnibus
meis saturamini? Quis

mich tribuat ut scribam
tur sermones mei. Quis
mich det ut exarentur mi
hi stilo ferreo. aut plūbi
lamina vel celte sculpant
in silice. Scio enim quod
redemptor meus vivit
i nouissimo die de terra sur
recturus sum: & rursū cir
cūdabor pelle mea & in car
ne mea videbo deū saluatorē me
um. Quē visurus sum
ego ipse & oculi mei cōspec
turi sunt et non alius. re

posita est hec spes mea: ℣ In
simu meo. ℟. Requiem eternã
dona eis domine. Et lux perpetu
a luceat eis. ℣. Qui lazarum
resuscitasti a monumento feti
dum tu eis dñe dona requiẽ. Et
lux. Iacio. ℟.

Quare de matrice eduxi
sti me: Quo utinam con
sumptus essem: ne oculus
me uideret. Fuissem quasi
non essem: de utero trans
latus ad tumulũ. Nũqd
non pauucas dierũ meo-
rum breuia: Dimitte er

go me dñe ut plangam
paululū dolorem meum
antequā uadam ⁊ non re
uertar ad terram tenebro
sam: ⁊ opertā mortis ca
ligine. Terram miserie ⁊
tenebrarum ubi umbra
mortis ⁊ nullus ordo: ⁊
sempiternus horror inha
bitans. ℟. Libera me dñe de
morte eterna in die illa tremē
da. Quando cēli mouēdi sūt
et terra. Dū veneris iudicare
seculū per ignē. ℣. Dies illa
dies ire calamitatis ⁊ mise-

rie dies magna ⁊ amara ual
de. Quando ech. ℣. Quid ergo
miserrimus quid dicā uel quid
faciam dū mal bom ꝑferā ante
tantū iudicē. Dum ueneris. ℣.
Nūc xp̄e te petimus miserere qūs
qui uenisti redemere ꝓtos no
li dampnare redemptos. libera
me dñe. In die ammatiū ℟.
libera me dñe. ℣. Dies illa. Cū
do ech. ℣. Ardentes ammie flent li
ne fine ambulantes ꝑ tenebras
dicāt q; singule. ve. ve. ve. quā
te sunt tenebre. Dū ueneris. ℣.
Creator oīm rerum deus qui me

de limo terre formasti & vivificasti
sanguine proprio redemisti corp⁹
q̄ meū hoc modo putrescat de se
pulcro facias m dne rudiq; resur
gam. exaudi exaudi me ut ānam meam
m sinu abrahe patriarche tui ui
deas collocari. libera me. Sa
ndū est qđ m oīm vij fer̄ &
vij. fer̄ p annū. ℟. Libera me
dn̄e de viis mortis. Qui portas
ereas confregisti & tenebras m
fernū & dedisti eis lumen & vide
runt te qui erant in penis tene
brarū. ℣. Clamantes & dicentes
aduenisti redemptor mr. Qui

pntas. V/. Requiescant in pace
R/. Amen. In laudibz a. Ex
ultabūt. psalmus.
Miserere mei deus: secūdum magnam miām tu
am. Et secundū multitudinē miserationū tuarū:
dele iniquitatē meā. Amplius lava me ab iniqui
tate mea: et a peccato meo munda me. Quōniam iniquita
tem meam ego cognosco:
et peccatū meum contra me
est semper. Tibi soli peccavi
et malum coram te feci:

ut iustificeris in sermonib⁹
tuis ℟ uincas cū iudicaris
Ecce enim in iniquitatibus
conceptus sū ℣ in peccatis
concepit me mater mea ℣
Ecce enim ueritatem dilexi
sti ℣ incerta ℟ occulta sapi
entie tue manifestasti mi ℣
Asperges me dñe y sopo ℟
mūdabor ℣ lauabis me et
super niuem dealbabor ℟ Au
ditui meo dabis gaudiū ℟
letitiam ℣ ℟ exultabūt ossa
humiliata ℟ Auerte faciē
tuam a peccatis meis ℣ et

ones iniquitates meas
dele[A]or mundū cor m
me deus : & spīm rectum in
nova īnnoua in visceribz meis [D]e
proicias me a facie tua : &
spīm scm tuū ne auferas a
me [R]edde mihi letitiam
salutaris tui : & spū prīn
pali confirma me [D]o
bo iniquos vias tuas : et
impii ad te convertentur.
[L]ibera me de sanguinibz
deus deus salutis mee : & ex
ultabit lingua mea iusti
ciam tuā [D]ne labia mea

aperies : & os meum annũ
ciabit laudem tuã ¶ Si
uoluisses sacrificiũ dedissẽ
utiq; : holocaustis non de
lectaberis ¶ Sacrificiũ deo
spũs contribulatus : cor
contritũ & humiliatũ deus
non despicies ¶ Benigne
fac dñe in bona uoluntate
tua sion : ut edificentur
muri ierlm ¶ Tunc accep
tabis sacrificiũ iustitie ob
lationes & holocausta : tũc
imponent super altare tuũ
uitulos. ℟. Exultabũt dño os

sa hymnhata. psalmus.

Edeat ymptus deus
m hyon ⁊ tib reddet
uotū m rectū ⁊ audi oīa
onem meā ⁊ ad te oīs ca
ro uenet ⁊ uerba maquo
num preualuerunt hyp nos ⁊
ipietabit nās tu ppcia
abeis ⁊ eatus quem ele
gisti ⁊ assūpsisti ⁊ m habi
tabit m atrys tuis ⁊ sple
bimur m boms dom tue ⁊
scūm est templū tuū mrabi
le m equitate ⁊ audi nos
deus salutaris nr ⁊ spes om
nis fidutialis ni ⁊ qs sūt

mū fumū terre ⁊ in mari
longū ⁊ preparans montes
i uirtute tua accinctus po
tencia : qui conturbas p
fundū maris sonū fluctu
um eius ⁊ turbabuntur
gentes ⁊ timebūt qui ha
bitant terminos a signis
tuis : exitus matutini ⁊ uesp
pre delectabis ⁊ uisitasti
terram ⁊ inebriasti eam :
multiplicasti locupletare
eam ⁊ flumen dei repletū
est aquis : parasti cibū
illoz quia ita est prepara

ao eius Ramos eius me
brans multiplicabit germen
na eius : ⁊ stillicidium ei⁹
letabitur germinãs. Se
nectus ortionē animē mee
mitatis tue : ⁊ cæmpi tui
replebuntur ubertate .
Pinguescent speciosa deser
ti : ⁊ exultatione colles ac
cingentur. Induti sunt
arietes ouiū ⁊ valles habū
dabūt frumento : clama
bunt etenī principium dicent.
℟. Exaudi dñe orationē meā
ad te omnis caro ueniat. ℣.

Deus deus meus: ad
te de luce vigilo. Si
tivit te anima mea: quam
multiplicater tibi caro mea
in terra deserta invia et in
aquiosa: sic in scō apparui
tibi ut viderem virtutē tuā
et gloriā tuā. Quoniam melior
est mīa tua super vitas: la
bia mea laudabūt te. Sic
benedicam te in vita mea:
et in nomine tuo levabo
manus meas. Sicut ad
ipe et pinguedine repleatur
aīa mea: et labys exulta

aoms laudabit os meū.
Ne memor fin tu super
stratum meū: m matutin
ms meditabor mte qa fusti
ti adiutor meus et m ve
lamento alar tuar im exul
tabo: adhesit aīa mea post
te me suscepit dextera tua.
Ipi uero īuanū quesierūt
aīam meā: introibunt ī
inferiora terre tradentur ī
manus gladij partes vul
pīū erūt Rex uero letabi
tur m deo laudabuntur oēs
qui iurant meo: qua ob

structum est os loquentiū
mihi. Deus misereatur nr̄i
& benedicat nobis: illumi
net vultū suū super nos &
misereatur nr̄i. Ut cog
noscamus in terrā viam
tuā: in omnib; gentibus
salutare tuū. Confiteā
tur tibi populi deus: con
fiteantur tibi populi oēs
Letentur & exultent gen
tes: quōniā iudicas populos
in equitate & gentes in ter
ra dirigis. Confitean

tibi ppl'i deus confiteantur
tibi popli omnes : terra de
dit fructū suū benedicat
nos deus deus nr benedi
cat nos deus : & metuant
eum omnes fines terre. ant.
Ne ly cepit dextera tua dñe. ℣.
Ego dixi : in dimi
dio dierum meorū
vadam ad portas mortis.
Quesiui residuū annoꝝ
meoꝝ : dixi non videbo do
minū deū in terra viuen
tium. non aspiciam ho
minē ultra : & habitatorē

quietis ⁊ generacō mea
ablata est et cōmutata
est a me : quasi taberna
culi pastoris ⁊ reclusa est
uelut a texente uita mea :
dū adhuc ordiret succidit
me ⁊ de mane usq; ad ues
peram finies me : sperabā
usq; ad mane. quasi leo sic
contriuit omnia ossa mea
⁊ de mane usq; ad uespe
ram finies me sicut pullū
hyrundinis : sic clamabo meditabor ut columba
Attenuati sūt oculi mei

suspiciantes in excelso
mane unum pro nobis respondet
pro me: quid dicam aut
quid respondebit mihi anima
que feci. Recogitabo
tibi omnes annos meos:
in amaritudine anime mee
Dne si sic vivitur et in ta
bis vita spiritus mea: corri
pies me et vivificabis me
ecce in pace amaritudo me
a amarissima. Tu autem
eruisti animam meam ut non
putret: proiecisti post tergum
tuum omnia peccata mea. Non

non infirmus confitebitur
tibi: neq; mors laudabit
te. non expectabūt qui de
scendūt in lacum veritatē
tuam. Q uiens uiuens ip
se confitebitur tibi sicut ↄ
ego hodie: pater filijs no
tam faciet veritatē tuam
D ñe salvū me fac: ↄ psal
mos nr̄os cantabimus
cunctis diebus vite nr̄e i do
mo dñi. ℟. Aperta mihi ianu
a ñe ciuitatis mee. psalmus.
L audate dñm de ce
lis: laudate eum

celis Laudate eū oēs
nes angeli eius : laudate
eum omnes uirtutes eius
Laudate eū sol & luna :
laudate eū oēs stelle & lu
ma Laudate eū celi celoz:
et aque que super celos sūt
laudent nomen dñi Qa
ipe dixit et facta sunt : ipe
mandauit et creata sunt
Statuit ea in seculū & in
seculū seculi : preceptū po
suit et non preteribit Lau
date dñm de terra : dra
nes & oēs abysi g

ns grando nix gracies spi
ritus procellar: que fa
cūt uerbū eius. Montes
t omēs colles: lignā fruc
tifera t omēs cedri. Bes
tie t uniuersa pecora: ser
pentes t uolucres pen
te. Reges terre t omēs po
puli: principes t omnes
iudices terre. Iuuenes
t uirgines senes cū iunio
ribus laudent nomen do
mini: quia exaltatū est
nomen eius solius. Cō
fessio eius super celū t ter

ram : ⁊ exaltauit cornu
populi sui. Hymnus
omnibꝰ sanctis eius : filijs ꝛ
rael populo appropinquã
ti sibi Cantate domino
canticũ nouũ : laus eius
in ecclesia sanctoꝝ Letetur
israel in eo qui fecit eũ : et
filie syon exultent in rege
suo Laudent nomen eius
in choro : in tympano ⁊
psalterio psallãt ei Quia
beneplacitũ est dño in po
pulo suo : ⁊ exaltauit mãsuetos in saluteꝫ Exul

tabunt scm̃ glorie
tabuntur m̃ cubilib⁹ suis
Exultaciones dei in gut
ture eor̃ : et gladij ancip
tes in manib⁹ eor̃ Ad
faciendã vindictam in na
cionib⁹ : increpaciones in
populis Ad alligandos
reges eor̃ in compedib⁹ :
et nobiles eor̃ in manicas
ferreas Ut faciant in eis
iudicium conscriptũ : gloria
hec est omnib⁹ scis eius Lau
date dñm in scis eius : lau
date eũ in firmamento virt

tutis eius. Laudate eū i
uirtutibꝫ eius : laudate eū
scdm multitudinem magᷓ
nitudinis eius. Laudā
te eū in sono tube : laudā
te eū in psalterio & cythā
ra. Laudate eū in tympa
no & choro : laudate eū in
cordis & organo. Laudā
te eū in cymbalis benesonā
tibꝫ; laudate eū in cymbalis
iubilacionis : omnis spūs
laudet dñm. ℟. Omnis spūs
laudet dñm. psalmꝰ.
Benedictus dñs de

ıſrael : quia uiſitauit et
fecit redemptionē plebis
ſue : et erexit cornu ſalu
tis nobis : in domo dauid
pueri ſui : ſicut locutus
eſt per os ſanctorū : qui a ſeculo
ſunt prophetarū eius.
Salutem ex inimicis nr̄is :
et de manu omniū qui oderūt
nos : Ad faciendā miſeri
cordiam cū patribus nr̄is :
et memorari teſtamenti
ſui ſc̄i : Iuramentum
quod iurauit ad abra
ham patrem nr̄m : datu

rum se nobis Et time ti
more de manu inimico
rum liberati: serui mi
hi in sanctitate tua
tua coram ipo: omnib
diebz nris Et tu puer p
pheta altissimi uocaberis:
preibis enim ante faciē
dñi parare uias ei Ad
dandam sciam salutis
plebi eius: in remissio
nem peccatorum eorum
Per uiscera miē dei nri:
in quibz uisitauit nos
oriens ex alto illumina

re hys qui in tenebris ſ ī
umbra mortis ſedent: ad
dirigendos pedes nr̄os in
viam pacis. Ā. Ego dixi
ſurrectio ⁊ vita qui credit in me
etiam ſi mortuus fuerit vivet ⁊
omnis qui vivit et credit in me
non morietur in eternū. Ky
rieleyson. Xp̄e. Kyrieleyson. Pa
ter noſ. pſalmus.
Exaltabo te dñe qm
ſuſcepiſti me: nec delectaſ
ti inimicos meos ſup me
Dñe deus meus clamaui
ad te: ⁊ ſanaſti me dñe

eduxisti ab inferno aiam
meam : salvasti me a de
scendentibz in lacū Psallite
dño scī eius : & confitemi
m memorie sanctitatis ei
Quōm ira in indignacione
eius : & vita in voluntate
eius Ad vesperum demo
rabitur fletus : & ad matu
tinū letitia Ego autem
dixi in habundancia mea :
non movebor in eternum
Quōe in voluntate tua :
prestitisti decori meo virtu
tem Avertisti faciē tuā

a me : ⁊ factus sum cōtur
batus ⁊ d te dñe dama
bo : ⁊ ad deū meū deprea
bor ⁊ ue uitulitas ī san
guine meo : dū descendo
m corrupcione ⁊ iquid
confitebitur tibi pulus:
aut anūciabit ueritatē
tuam ⁊ udauit dūs et
nō seruus est mei : dūs fac
tus est adiutor me⁹ ⁊ cō
uertisti planctum meū ī
gaudiū mi : cōscidisti sac
cum meū ⁊ circūdedisti me
letitia ⁊ cantet tibi glia

mea/ non cõpungar: do
mine deus meus meter
mũ confitebor tibi. ℣. Re
quiẽ eternam dona eis dñe. ℟o
Et lux perpetua luceat eis. ℣
Aperta mihi. ℟o. Eruc dñe
aias eoꝝ. ℣. Credo videre bo
na dñi. ℟o. In terra viuentiũ.
℣. Dñe exaudi oracionẽ me
am. ℟o. Et clamor meus ad
te veniat. Oremus. Oõ.
Omnipotens sempi
terne deus qui mi
quam sine spe mẽe supplh
catur propicius esse dignare

famulu tuu: ut qui de hac
uita migrauit tibi uiuat. Per eundem dominum nostrum ihesum christum filium tuum qui tecum uiuit et regnat in unitate spiritus sancti deus per omnia secula seculorum. Amen.

Oremus. Deus cui proprium est misereri semper et parcere suscipe deprecationem nostram pro anima famuli tui quam de hac uita migrare iussisti ut qui ei in uita sua nexibilibus catenis peccatorum suorum innodatus fuit gaudiis tecum sempiternis perfruatur per dominum nostrum ihesum christum filium tuum qui tecum uiuit et regnat in unitate spiritus sancti deus per omnia secula seculorum. Amen.

Oremus. Deus cui proprium est misereri semper et parcere suscipe deprecationem nostram pro anima famuli tui pontificis nostri et tuas eis letanie que regione in sorte tui sancti tui sacerdotii consortio sociare. Per dominum nostrum ihesum christum filium tuum qui tecum uiuit et regnat in unitate spiritus sancti deus per omnia secula seculorum. Amen.

Inclina domine aurem tuam ad preces nostras. quibus misericordiam tuam suppliciter de

pretamur. ut aīas famu
lor famulaꝝ q tuaꝝ ꝯs
de hoc seculo migrare ul
lis tā pīas ac tuas regi
one constituas t sancto
rum tuoꝝ ubeas esse cō
sortes. per xp̄m dn̄m nr̄ā
strum. Amen. Oīem.
pater noster. Pro fidelib⁹
defunctis. Oratio.

Hmabus qñs
dom̄e omnīū fi
delium defunctoꝝ oratio
prosit supplicanti: ut
eas et a pīnis omnī

bus ꝛ̃ras ꝛ̃ tue redempcionis facias esse participes
Qui cū deo patre ꝛ̃ spiritu sancto vivis ꝛ̃ regnas deus p̄ omnia secula seculorum. Amen. Requiescant in pace. Amen.

Inapūit cōmendacones
ñaz. ℘.

Eati īma
culati īma:
qui ambu
lant ī lege
dñi. Beati qui scrutantur
testimonia ei⁹: ī toto corde
exquirunt eū. Qui non egi q̄
operantur iniquitatem: ī
vijs eius ambulauerunt.
Tu mandasti: manda
ta tua custodiri nimis.
Vtinam dirigantur viæ
mee: ad custodiendas iust

tuas oones tuas Ne
non ondundar: du plere
to m omnibz mandatis tu
is Confitebor tibi in di
rectione cordis: in eo qd
didici iudicia iustitie tue.
Iustificationes tuas cus
todiā: non me derelinq̄s
usq̄quaq; In quo cor
rigit adolescentior viā su
am: in custodiendo sermo
nes tuos In toto corde
meo exquisiui te: ne repel
las me a mandatis tuis
In corde meo abscondi

doqua tua : ut non pec
cem tibi Benedictus es
dñe : doce me iustificacio
nes tuas In labys me
is promiaau : oīa iu
dicia oris tui In ma tel
timonia tuoz delectatus
sum : sicut in oīb; diui
cijs In mandatis tuis
exercebo : et considerabo u
as tuas In iustificacio
nib; tuis meditabo : et
non obliuiscar sermones
tuos. psalmus.
Retribue seruo tuo

uuifica me: & custodiam
sermones tuos. Revela o
culos meos: & considerabo
mirabilia de lege tua. In
cola ego sum in terra: non
abscondas a me mandata
tua. Concupiuit anima
mea desiderare iustificatio
nes tuas: in oīn tempore
increpasti superbos: ma
ledicti qui declinant a mā
datis tuis. Aufer a me ob
probriū & contemptū:
quia testimonia tua exq̄
siui. Etenī sederunt prin

ipes ⁊ aduersū me loque
bantur: ⁊ seruus tuus
exercebatur in iustificacio
nibꝫ tuis. Nam ⁊ testimo
nia tua meditacio mea ē:
⁊ consilia mea iustificacio
nes tue. Adhesit paui
mento anima mea: uiuifica
me scōm uerbū tuū. Uias
as meas enūciaui ⁊ exau
disti me: doce me iustifica
ciones tuas. Uiam iusti
ficacionū tuarū instrue
me: ⁊ exercebor in mirabi
libꝫ tuis. Dormitauit

anima mea pretedio: ꝯ
firma me in verbis tuis.
Iam iniquitatis ama
ue a me: z de lege tua mi
serere mei. Iam veritā
tis elegi: z iudicia tua nō
sum oblitus. Adhesi tes
timoniis tuis dñe: noli
me confundere. Iā mā
datoꝝ tuoꝝ curri: cum
dilatasti cor meū. psalm⁹.
Egem pone mihi do
mine viam iustifi
cationū tuarū: z exqui
ram eā semper. Da mi

dñi intellectū et scrutabor
legē tuam: et custodiam
illam in toto corde meo.
Deduc me in semita mā
datoꝝ tuoꝝ: quia ipsam
uolui. Inclina cor meū
in testimonia tua: et nō
in auaritiā. Auerte oculos
meos ne intueant uani
tatem: in uia tua uiui
fica me. Statue seruo tuo
eloquiū tuū: in timore tu
o. Amputa obprobriū
meū quod suspicatus sū:
quia iudicia tua iocūda.

Ecce concupiui mandata tua : in equitate tua
uiuifica me. Et ueniat
super nos mia tua dñe :
saluare tuū scdm eloquiu
um tuū. Et respondebo
exprobrantib; michi uer
bum : quia sperauj in ser
monib; tuis. Et ne au
feras de ore meo uerbum
ueritatis usq; quaq; : quia
in iudicijs tuis supspera
ui. Et custodiam legē
tuā semper : in seculū et in
scm seculi. Et ambula

bam ī latitudine: q̄ma
mandata tua exquisiui
Et loquebar de testimo
nijs tuis ī conspectu regū:
t non confundebar Et
meditabar in mandatis
tuis: quę dilexi Et le
uaui manus meas ad
mandata tua quę dilexi:
t exercebor in iustificatio
nibz tuis. psalmus.

Memor esto uerbi
tui seruo tuo: in
quo mihi spem dedisti.
Hec me consolata est ī

humilitate mea: quia
eloquium tuū uiuificauit
me. Superbi inique agebāt
usquequaq; a lege autem
tua non declinaui. Memor
fui iudiciorū tuorū a
seculo dñe: & consolatus
sum. Defectio tenuit me:
pro peccatoribus derelinquē
tes legem tuam. Cantabiles
mihi erant iustificationes tue: in loco pe
regrinationis mee. Memor
fui nocte nomen tuū dñe
me: & custodiui legem

tuam. ¶ Lex facta est mi:
qua nubilationes tuas
exquisiui. ¶ Oriao mea do
mine: dum custodire legē
tuā. ¶ Expectatus sū fac
em tuam in toto corde me
o: ¶ miserere mei scdm elo
quiū tuū. ¶ Cogitaui vi
as meas: ¶ & conuerti pedes
meos in testimonia tua
¶ Paratus sum ¶ non sū
turbatus: ut custodiam
mandata tua. ¶ Funes
peccatorū circūplexi sūt me:
¶ legē tuam non sū obh

tus Media nocte surge
bam ad confitendū tibi
super iudicia iustificacio
nis tue Particeps ego
sum omnium timentiū te :
custodientiū mandata tua
Misericordia tua dñe plena
est terra : iustificationes
tuas doce me. psalmus.
Gimel Bonitatē fecisti cū
seruo tuo dñe : se
cundū uerbū tuū Bonita
tē disciplinā et scientia
am doce me : quia in mā
datis tuis credidi Priusquam

quā humiliasti ego dilexi
propter eloquiū tuū ego
custodiui. Domus es tu:
in bonitate tua doce me
iustificationes tuas. Multi
plicata est super me iniq
tas superborū: ego autem
in toto corde meo scrutabor
mandata tua. Coagu
latum est sicut lac cor eorū:
ego uero legē tuam medi
tatus sum. Bonū mihi
quia humiliasti me: ut
discam iustificationes tu
as. Bonum mihi lex oris tui:

super mihi auri & argenti
Manus tue fecerunt me
& plasmauerũt me: da mi
ntellectũ ut discã mandã
ta tua Qui timent te vi
debunt me & letabuntur:
quia in uerba tua sũper
speraui Cognoui dñe
quia equitas iudicia tu
a: & in ueritate tua hu
miliasti me Fiat mĩa
tia ut consolẽtur me: se
cundũ eloquiũ tuũ seruo
tuo Veniant mi miserа
ciones tue & viuã: quia

lex tua meditatio mea
est. Confundantur sup
bi qui in iuste iniquita
tem fecerunt in me: ego
autē exercebor in manda
tis tuis. Convertantur
mihi timentes te: et qui no
uerunt testimonia tua.
Fiat cor meū imaculā
tum in iustificationibz tuis:
ut non confundar. Ps.
Defecit in salutare
tuū anima mea: et in
verbū tuū supersperaui.
Defecerunt oculi mei in

eloquiū tuū : Dicētes ḡn
do cōsolaberis me ¶ Fa
factus sum sicut uter in
pruina : iustificationes
tuas non sū oblit ¶ Quot
sunt dies serui tui : quan
do facies de p̄sequentibus
me iudicium ¶ Narraue
runt mi̇ iniqui fabulatio
nes : sed non ut lex tua
¶ Omnia mandata tua
ueritas : iniqui p̄secuti
sunt me adiuua me ¶
Paulominus cōsum
mauerūt me in terra : ego

autē non derelinqu mandā
ta tua. Edm mām tuā
uiuifica me: ⁊ custodiam
testimonia oris tui. In
eternū dñe: uerbū tuū p
manet in celo. In gene
racione ⁊ generacionē ue
ritas tua: fundasti terrā
⁊ permanet. Ordinacione
tua perseverat dies: qm om
nia seruiunt tibi. Nisi qd
lex tua meditacio mea est:
tunc forte pissem in humili
tate mea. In eternū non
obliuiscar iustificaciones

tuas : qua ī ꝑs uiuifi
casti me tuus sum ego
sal uū me fac : qua nul
tificationes tuas exquisi
ui & expectauerūt pec
catores ut ꝑderent me :
testimonia tua intellexi
Omnis consūmationis
uidi finē : latum manda
tum tuū nimis. psalm⁹.
Quomodo dilexi le
gem tuā dñe tota
die meditatio mea est.
Super inimicos meos
prudentē me fecisti : man

dato tuo quia meterna
in est Super omnes docen
tes me intellexi : quia tes
timonia tua meditatio
mea est Super senes in
tellexi : quia mandata
tua quesiui Ab omni
via mala prohibui pedes
meos : ut custodiam verba
tua Iudicia tua non
declinaui : quia tu legem
posuisti mi Quam dul
cia faucibus meis eloquia
tua : super mel ori meo .
Mandatis tuis intel

lem : propterea odiui om
nem uiam iniquitatis .
Lucerna pedibꝰ meis uer
bum tuū : & lumen semi
tis meis. Iuraui & sta
tui : custodire iudicia iusti
tiae tuae. Humiliatus
sum usqꝫquaqꝫ dñe : vi
uifica me scdm uerbum
tuū. Voluntaria oris
mea beneplacita fac dñe :
& iudicia tua doce me .
Aīa mea in manibus
meis semper : & legē tuā
non sum obliuiscꝰ. Posu

eunt peccatores laqueū
mihi : & de mandatis tuis
non erraui. Credidi tate
ad quesiui testimonia tua
dne. Ne confundas me
a expectatione mea. Intellectū da mihi
& scrutabor mandata tua. Adiuua me
& saluus ero. Et meditabor in iustificationibus
tuis semper. Respexisti omnes
recedentes a te : iniuste agentes
cogitationes eorum. Prauaricantes
reputasti omnes peccatores terre
ideo dilexi testimonia tua. Confige timore
tuo carnes meas : a iudiciis enim tuis
timui. Feci iudicium & iustitiam
non tradas me calumniantibus me.
Recipe seruum tuum in bonum
non calumnientur me superbi. Oculi
mei defecerunt in salutare tuum
& in eloquium iustitie tue. Fac
misericordiam cum seruo tuo
& iustificationes tuas doce me.
Seruus tuus sum ego da mihi
intellectum ut sciam testimonia tua.
Tempus faciendi dne dissipauerunt
legem tuam. Propterea dilexi
mandata tua super aurum & topazion.
Propterea ad omnia mandata tua
dirigebar omnem viam iniquam
odio habui. Mirabilia testimonia tua
ideo scrutata est ea anima mea.
Declaratio sermonum tuorum illuminat
& intellectum dat parvulis. Os meum
aperui & attraxi spiritum quia
mandata tua desiderabam. Aspice
in me & miserere mei secundum
iudicium diligentium nomen tuum.
Gressus meos dirige secundum
eloquium tuum & non dominetur
mei omnis iniquitas. Redime me
a calumniis hominum ut custodiam
mandata tua. Faciem tuam illustra
super seruum tuum & doce me
iustificationes tuas. Exitus aquarum
deduxerunt oculi mei quia non
custodierunt legem tuam. Iustus es
dne & rectum iudicium tuum.
Mandasti iustitiam testimonia tua
& veritatem tuam nimis. Tabescere
me fecit zelus meus quia obliti sunt
verba tua inimici mei. Ignitum eloquium
tuum vehementer & seruus tuus
dilexit illud. Adolescentulus sum
ego & contemptus : iustificationes
tuas non sum oblitus. Iustitia tua
iustitia in eternum & lex tua
veritas. Tribulatio & angustia
inuenerunt me : mandata tua
meditatio mea est. Equitas testimonia
tua in eternum intellectum da mihi
& vivam. Clamavi in toto corde meo
exaudi me dne iustificationes tuas
requiram. Clamavi ad te salvum
me fac ut custodiam mandata tua.
Preoccupavi in maturitate & clamavi
quia in verba tua supersperavi.
Prevenerunt oculi mei ad te diluculo
ut meditarer eloquia tua. Vox meam
audi dne secundum misericordiam
tuam & secundum iudicium tuum
vivifica me. Appropiaverunt persequentes
me iniquitati a lege autem tua
longe facti sunt. Prope es tu dne
& omnes vie tue veritas. Initio
cognovi de testimoniis tuis quia in
eternum fundasti ea. Vide humilitatem
meam & eripe me quia legem tuam
non sum oblitus. Judica judicium
meum & redime me propter eloquium
tuum vivifica me. Longe a peccatoribus
salus quia iustificationes tuas non
exquisierunt. Misericordie tue multe
dne secundum iudicium tuum vivifica
me. Multi qui persequuntur me
& tribulant me a testimoniis tuis
non declinavi. Vidi prevaricantes
& tabescebam quia eloquia tua non
custodierunt. Vide quoniam mandata
tua dilexi dne in misericordia tua
vivifica me. Principium verborum
tuorum veritas in eternum omnes
iustitie judicia tua. Principes persecuti
sunt me gratis & a verbis tuis
formidavit cor meum. Letabor ego
super eloquia tua sicut qui invenit
spolia multa. Iniquitatem odio habui
& abominatus sum legem autem
tuam dilexi. Septies in die laudem
dixi tibi super iudicia iustitie tue.
Pax multa diligentibus legem tuam
& non est illis scandalum. Expectabam
salutare tuum dne & mandata tua
dilexi. Custodivit anima mea testimonia
tua & dilexit ea nimis. Servavi
mandata tua & testimonia tua quia
omnes vie mee in conspectu tuo.
Appropiet deprecatio mea in conspectu
tuo dne secundum eloquium tuum
da mihi intellectum. Intret postulatio
mea in conspectu tuo dne secundum
eloquium tuum eripe me. Eructabunt
labia mea ymnum cum docueris me
iustificationes tuas. Pronunciabit lingua
mea eloquium tuum quia omnia
mandata tua equitas. Fiat manus
tua ut salvet me quoniam mandata
tua elegi. Concupivi salutare tuum
dne & lex tua meditatio mea est.
Vivet anima mea & laudabit te
& iudicia tua adiuvabunt me.
Erravi sicut ovis que perit quere
servum tuum quia mandata tua non
sum oblitus.

deta dei mei Exaudi me
sdm eloquiū tuū & vnū:
& non confundas me ab
expectacone mea Diu
ua me & saluus ero: & me
ditabor in iustificacoīb
bus tuis semper Respe
xisti oēs discedentes a
iudicijs tuis: quia īiust
ta cogitacio eoz Pecca
tricantes reputasti oēs
peccatores terre: ideo di
lexi testimonia tua Cō
fige timore tuo carnes
meas: a iudicijs enī tu

is tuus. Ea nudriam
ustificationes tuas: non tradas me
calumpniantibus me.
Fiat servo tuo in bo
nū: non calumpniant
me superbi. Oculi mei de
fecerunt in salutare tuū:
et in eloquiū iustitie tue.
Fac cum servo tuo scdm
miam tuam: et iustificationes
ones tuas doce me. Ser
vus tuus sū ego: da mi
chi intellectū ut sciam testi
monia tua. Tempus
faciendi dñe: dissipave

runt legem tuā. Ideo di
lexi mandata tua: super
aurū & topazion. Propter
ea ad omnia mandata
tua dirigebar: omnem
viam iniquā odio ha
bui. psalmus.
Mirabilia testimonia
ta tua dñe: ideo scrutata
est anima mea. Declara
tio sermonū tuoz illumi
nat: & intellectū dat pu
uulis. Os meū aperui & at
traxi spūm: quia mandā
ta tua desiderabā. Aspice

¶ me ¶ miserere mei ℣ se
amdū viduatū dubgenatū
nomen tuū ℟ rectus me
os dirige scdm eloquiū tu
um ℣ et non dñetur mi
omnis iniustitia ℟ edi
me me a calūpnijs hom
nū ℣ ut custodiam man
data tua ℟ faciem tuam
illumina super seruū tuū ℣
¶ doce me iustificationes
tuas ℟ exitus aquarum
dedurexerūt oculi mei ℣ quia
non custodierunt legē tuā
¶ iustus es dñe ℣ et recti

uidiciū tuū ¶ Vendasti
uistigia testimonia tua :
¶ ueritatem tuam nimis
¶ Labescere me fecit zelus
meus : quia obliti sunt
uerba tua inimici mei .
¶ Igni tū eloquiū tuū ue
hemēter : ¶ seruus tuus
dilexit illud ¶ Adolescen
tulus sum ego ¶ contemp
tus : iustificationes tuas
non sū obl̄tus ¶ Iusti
cia tua dñe iustitia metr
nū : ¶ lex tua ueritas .
¶ Tribulatio ¶ angustia

meneruīt me ℣ mandata
tua meditacio mea ℟ q
tas testimonia tua meter
nū ℣ intellectū da mihi
Qet vivam. psalm⁹.
Clamavi in toto cor
de exaudi me dñe ℣ iustifi
cationes tuas requiram
Clamavi ad te salvum
me fac ℣ ut custodiā mā
data tua ℟ Preveni i ma
turitate ℟ clamavi ℣ quia
in verba tua supersperavi
Preverterūt oculi mei ad
te diluculo ℣ ut meditarer

eloquia tua ☙ Oce mea
audi dñe miam tuam do
mine : & dm̃ iudicii tui
vivifica me ☙ Prope
quauerunt p̃sequentes
me iniquitati : a lege au
tem tua longe facti sunt
☙ Prope es tu dñe : & oēs
vie tue veritas ☙ Initio
cognoui de testimoniis tu
is : quia in eternū fūdasti
ea ☙ Vide humilitatem
meā & eripe me : quia legē
tuam non sū oblitus ☙
Iudica iudicium meū &

vedrame me ⁊ propter elog-
ium tuū vuuficā me Ho
ge a peccatoribz salus ⁊ qr
iustificationes tuas nō
exquisierunt De tue
multe dñe ⁊ secūm iudica
cium tuū vuuficā me Q
ti qui persecuntur me et tri
bulant me ⁊ a testimonijs
tuis non declinauj
Vidi prevaricantes et
tabescebam ⁊ quia eloq̄a
tua non custodiebant Vi
de qm mandata tua dilexi
dñe ⁊ in mia tua vuuficā

Magnum uerbo
tuo ueritas : meterni
omina iudicia iustitie
tue . psalmus .

Dominoes psciui tui
me gratis : et a uer
bis tuis formidauit cor
meū . Letabor ego super
eloquia tua : sicut qui in
uenit spolia multa . in
iquitatē odio habui et ab
hominatus sum : legem
autem tuā dilexi . Sep
es in die laudē dixi tibi :
super iudicia iustitie tue

Pax multa diligentibz
legē tuam: ⁊ non est illis
scandalū. Expectabā sa
lutare tuū dñe: ⁊ manda
ta tua dilexi. Custodiuit
aīa mea testimonia tua:
⁊ dilexit ea uehementer.
Seruaui mandata tua
⁊ testimonia tua: quia
oīes uie mee in conspec
tu tuo. Appropinquet de
precatio mea in conspec
tu tuo dñe: ⁊ reda eloqui
um tuū da mihi intellec
tum. Intret postulacio

mea in conspectu tuo : secū
dum eloquiū tuū exple me
Eructabunt labia mea
prophetā : qū docueris me
iustificationes tuas Lo
quiatur lingua mea elo
quiū tuū : quia oīa mā
data tua equitas Fiat
manus tua ut saluet me:
qm mandata tua elegi .
Concupiui salutare tu
um dne : & lex tua medi
tatio mea est Viuet a
nima mea & laudabit te:
& iudicia tua adiuuabūt

Memento mei deus q[uo]d
precor. quere seruū tuū do
mine q[uia] mandata tua
non sū obblitus. ℟. Requiē
eternam dona eis dñe et lux per
petua luceat eis. Kyrie' ℣. pel'
Kyrie' Pater noster. ℘s.
Domine probasti
me et cognouisti me:
tu cognouisti sessionē meā
et resurrectionē meā. Intel
lexisti cogitationes me
as de longe: semitā meā
et funiculum meū inuestigasti
Et omnes vias me

as prandisti : qua non
est sermo in lingua mea.
Ecce dñe tu cognouisti
omnia nouissima & anti
qua : tu formasti me & po
suisti super me manū tuā
Mirabilis facta est scien
cia tua ex me : confortata
est et non potero ad eam
Quo ibo a spū tuo : & q°
a facie tua fugiam Si
ascendero ī celum tu illic
es : si descendero ad infer
nū ad es Si sumpsero
pennas meas diluculo :

habitauero in extremis
maris etenim illuc ma
nus tua deducet me: et te
nebit me dextera tua et
dixi forsitan tenebre con
culcabunt me: et nox illu
minatio mea in deliciis
meis quia tenebre non
obscurabuntur a te: et nox
sicut dies illuminabitur
sicut tenebre eius ita et lu
men eius quia tu posse
disti renes meos: suscepi
sti me de utero matris mee
confitebor tibi quia

terribiliter magnificatus
es: mirabilia opera tua
et anima mea cognoscet nimis. Non est occultatum
os meum a te qđ factum i oc
culto: et substantia mea
in inferioribus terre. Imperfectum meum viderunt oculi
tui: et in libro tuo omnes scribentur. dies formabuntur
et nemo in eis. Michi autem nimis honorificati
sunt amici tui deus: nimis
confortatus est principa
tus eorum. Enumerabo

os & super arenā multiplicabuntur: exurrexi et adhuc sū tecū. Auerte oculos tuos ꝑ peccatores: mundā sanguinē meū declinate a me qui operamini iniquitatē: ac cipiant in vanitate animę tuas. Nonne qui oderunt te dñe oderam: & super inimicos tuos tabescebam perfecto odio oderam illos: inimici facti sūt mihi. Proba me deus & scito cor meū: interroga me & cognosce semi

tas meas Et mde hi ma
nu quitatis mi me est: et
dedu c me i ua eterna. ℣.
Requiē eternā dona eas dñe. ℟.
Et lux perpetua luceat eis. ℣. A
porta inferi. ℟ Erue dñe aiās
eoz. ℣. Credo videre bona dñi.
℟. In terra viventiū. ℣. Dñe ex
audi oratiōnē meam. ℟ Et
clamor meus ad te veniat. D
Ibi dom[illegible] oīo.
ne cōmendamus a
iam famuli tui et aiās
famulox famulaxq; tu
arū ut defuncti tibi seculo

vnuant et q̄ p̄ fragilitatē
mundane cōuersacōnis
peccata admiserūt tu uem
a miserandissime pietatis
abstergē. p̄ xp̄m. Oīō
Misericordiā tuā dñe
sc̄e pater omnipotēs
eterne deus pietatis affectu
rogare pro alys cogimur
qui pro nr̄is supplicare per
catis nequaquam sufficia
mus. tū de tua confisi gra
tuita pietate ⁊ solito bom
tate clemenciam tuam de
p̄camus ut famulam tu

mih tu ad te reuertentē
cū tua pietate hūlcapias.
assit ei angelus testamen
ti tui. michael: ꝛp̄ mam
sanctoꝝ angelorꝝ tuorꝝ m
sinu abrahe patriarche tu
eam collocare dignetis q̄
tinus liberata de p̄mcap
bus tenebrarum ꝛ de locis
p̄nariū multis iam p̄mue
ue natiuitatis uel ignoīa
ue aut proprie malicia
tis seu fragilitatis cōsum
datur erroribꝫ. ꝛ potius ag
noscatur a tuis. ꝛ sc̄e beati

tidiums requie ꝑfruatur.
atꝫ cū magna tidiaꝝ dies
aduenerit. inter ſcōs tuos
tos tuos refuſcitata glia
manifeſte contemplacō
ms tue perpetue ſanctur.
per eūdē qm uenturus

huc mcamūt ꝑ de pallio
ne dñi .ꝑ.
Eus deus
meus rel
pice in me
quare me
derelliquisti : longe a salu
te mea verba delictoꝝ me
oꝝ Deus meus clama
bo per diem : & non exau
dies & nocte & non ad inh
pientiã mihi & tu autẽ in
sancto habitas laus is
rael : in te speraverũt pa
tres nri speraverũt & libe

rasti eos. Ad te clamaue
runt et salui facti sūt: in
te sperauerūt et non sūt co
fusi. Ego autē sum ver
mis et non homo: obp
brium hominū et abiectio
plebis. Omnes videntes
me deriserūt me: locuti
sūt labys et mouerūt ca
put. Sperauit in dño ut
liet eum: saluū faciat
eum quōm vult eū. Quōm tu
es qui extraxisti me de ven
tre spes mea ab uberibus
matris mee: in te proiec

tus sum exutero de uen
tre matris mee deus meus
es tu : ne discesseris a me
Quã tribulacio proxima
est : quã non est qui adiu
uet Quia circũdederunt me
untuli : tauri pingues ob
sederunt me Aperuerunt
super me os suũ : sicut leo
rapiens & rugiens Sicut
aqua effusus sum : & dis
persa sunt omnia ossa mea
Factum est cor meum :
tanquã cera liquescens ĩ
medio uentris mei Arui

ut tanquã testa ùtus mea:
& lingua mea adhesit fau
cibus meis & in pulueré
mortis deduxisti me Quã
circũdederunt me canes
multi: consilium malig
nantiũ obsedit me Fo
derunt manus meas et
pedes meos: dinumera
uerunt omnia ossa me
a Ipsi uero consideraue
runt et inspexerũt me:
diuiserũt sibi uestimen
ta mea & super uestẽ meã
miserũt sortẽ Tu autẽ

dñe ne elongaueris auxi
lium tuū. ad defensionē a me
meā conspice Ecce a
tramea deus aiam meā.
et de manu canis unicā
meā Salua me ex ore
leonis. et a cornibz vni
cornū humilitatē meā
Narrabo nomen tuū
fratribz meis. in medio
ecclesie laudabo te Qui
timetis dñm laudate eū.
universum semen iacob
glorificate eū Timeat
eū omne semen israel. quō

non sprent neq; deprent de
precacone pauperis ⁊ cr
audit faciem suã a me :
⁊ cũ clamare ad eũ exaudi
vit me ⁊ apud te laus mea
in ecclesia magna : vota
mea reddam in conspectu
timentiũ eũ ⁊ edent pauper
es ⁊ saturabuntur ⁊ lau
dabũt dñm : qui requirũt
eũ vivent corda eor in seculũ
seculi ⁊ memorabuntur
⁊ convertentur ad dñm : u
niũsi fines terre ⁊ ad
orabũt in conspectu eius :

vniuersi

vnāīse familie gentiū ꝙ
dñō est regnū : & ipe dñabit
gentiū Adorauerunt
& adorauerunt oēs pīn
gues terre : in conspectu ei⁹
cadent oēs qui descēdunt
in terram Et āīa mea
illi uiuet : & semen meum
seruiet ipi Annūciabit
dño generacio uentura : &
annūciabunt celi iusticiā
eius. populo qui nascetur
quem fecit dñs. psalmus
Dominus regit me
& nichil mihi deerit :

mlo ꝯ placue ibi me collo
cauit Super aquam re
fectionis eduxit me :
animã meã cõuertit e
duxit me super semitas iu
stitie : propter nomen suũ
Nam et si ambulauero
in medio umbre mortis :
non timebo mala quñ tu
mecũ es Virga tua et
baculus tuus : ipa me
consolata sunt Parasti
ti in conspectu meo men
sam : aduersus eos qui
tribulant me Impin

guasti m oleo caput me
um : t calix meus mebr
ans qñ p̄clarus est t
ñã tua subsequetur me
oñ̄ib; diebz; vite mee t
ut m habitē in domo d̄i
mini : i longitudinē die
Dñi ei. ℣.
est terra t plenitu
do eius : orbis terraꝝ et
uniū qui habitant in
eo Quia ip̄e super ma
ria fundauit eā : t super
flumina preparauit eā
Quis ascendet i montē

dñi: aut quis stabit i lo
co scō eius innocens
manib⁹ & mundo corde:
qui non accepit in uano
aiam suam. nec iurauit
in dolo proximo suo
accipiet benedictionē a
dño: & miam a deo salu
tari suo. hec est genera
cio querencium eū: quer
entium faciē dei iacob
tollite portas principes
uestras. & elauamini por
te eternales: & introibit
rex glorie. Quis est iste

rex glorie : dñs fortis ⁊ po
tens dñs potens in ꝓlio.
Attollite portas principes ue
stras. ⁊ elevamini porte
te eternales : ⁊ introibit
rex glorie. Quis est iste
rex glorie : dñs uirtutū
ipe est rex glorie. psalm⁹.
Ad te dñe levavi
aiam meam : deꝰ
meus in te confido non
erubescā neq; irrideāt
me inimici mei : etenim
uniūsi qui sustinent te
non confundentur. Cō

fundantur oñes inqua
agentes : supervacue
Tias tuas dñe demon
stra mi : & semitas tuas
edoce me Dirige me in
veritate tua & doce me :
quia tu es deus salvator
meus & te sustinui tota die
Reminiscere miserationu
um tuarum dñe : & mise
tuarū que a seculo sūt
hec ta iuventutis mee & ig
norancias meas : ne me
mineris Sdm miam
tuā memento mei : tu pp

ter bonitatē tuam dñe.
Oculas ⁊ rectus dñs: ꝓp
ter hoc legē dabit delinquē
tibꝫ in uia. Dirget man
suetos in iudicio: docebit
mites uias suas. Uni
uerse dñi uie misericordia ⁊
ueritas: requirentibus testamen
tum eius ⁊ testimonia ei⁹
Propter nomen tuū dñe
ꝛ propitiaberis pcr
cato meo: multum est
enim. Quis est homo
qui timet dñm: legem
statuit ei in uia quam

elegit Anima eius bo
nis deno⁹abitur : ⁊ semen
eius hereditabit terrā Le
mamentū est dās tuenti
bus eā : ⁊ testamentū ꝑ⁹
ut manifestetur illi Qui
li mei semper ad dnm : quo
ꝓ euellet de laqueo pedes
meos Respice in me ⁊ mi
serere mei : quia unicus ⁊
pauper sū ego Tribulacio
nes cordis mei multipli
cate sūt : de necessitatibus
meis educ me Vide humi
litatē meā ⁊ laborem me

um ℣. ℟ dimitte uniuersa
delicta mea ℟ respice in
imicos meos quia multi
plicati sūt ℣. ℟ odio mi quo
oderunt me ℟ custodi ani
mam meā ℟ et erue me ℣. non
erubescam quōn sperauī in te
innocentes ℟ recti adhe
serunt mi ℣. quia sustinui
te libera deus israel ℣. ex
omnib⁹ tribulationib⁹ suis.
℣. dirca me dñe quōn
ego in innocentia mea in
gressus sum ℣. et in dño spe
rans non infirmabor ℣.

Proba me dñe ⁊ tempta
me ure renes meos ⁊ cor
meū Quia mīa tua ante
oculos meos est: ⁊ cōpla
cui in ueritate tua Con
fitebor illi cōsilio uanitatis
⁊ cum iniquā gerentibus
non introibo Odiui ec
clesiam malignantiū:
⁊ cū impijs non sedebo.
Lauabo inter innocē
tes manus meas: ⁊ cir
cūdabo altare tuū dñe
Ut audiā uocē lau
dis: ⁊ enarrē uniuersa mi

rabiha tua Domine
dilexi decorē domus tue :
℟ locum habitacionis glo
rie tue ℣ Ne perdas cū im
pys deus aiam meam :
℟ cū viris sanguinū vitā
meā ℣ In quorū manib⁹
iniquitates sūt : dextera eo
rum repleta est munerib⁹
Ego autē in innocencia
mea ingressus sū : redime
me ℟ miserere mei ℣ Pes
meus stetit in directo : i
ecclesijs benedicam te do
mine . Psalmus .

Dominus illuminatio mea & salus mea: quē timebo? Dñs protector vite mee: a quo trepidabo? Dū appropiant super me nocentes: ut edant carnes meas. Qui tribulant me inimici mei: ipsi infirmati sunt & ceciderunt. Si consistant adūsum me castra: nō timebit cor meū. Si exurgat adūsum me prelium: in hoc ego sperabo. Unam petij a dño hanc requiram:

ut inhabitē in domo dñi
omnib; diebz vite mee t
uideam voluntatē dñi ; et
uisitem templū eius
abscondit me in tabernā
culo suo in die malozz : p
texit me in abscondito ta
bernaculi sui in petra ex
altauit me : et nūc exalta
uit caput meū super in
micos meos circuiui et
immolaui in tabernaculo
eius : hostiam uociferatio
nis cantabo et psalmū
dicam dño Audi do

mme uoc̄ meā qua da
meau ad te: miserere mea
t exaudi me ibi dixit
or meū exquisiuit te fa
es mea: faciem tuam do
mme requira ne auītas
faciem tuam a me: ne de
clines in ira a seruo tuo.
Adiutor meus esto ne
derelinquas me: neq; des
picias me deus salutaris
meus ō pater meus
t mater mea derelequerūt
me: dñs autem assūpsit
me Legem pone mihi

dñe in uia tua: & dirige
me in semita recta propt
inimicos meos. ne
tradideris me animas tu
lenciñ me: quñ insur
rexerunt in me testes in
qui & mentita est iniqui
tas sibi. credo uidere bo
na dñi: in terra uiuen
cium. expecta dñm ui
riliter age & confortetur
cor tuū: & sustine dñm.

AD te dñe clama
mabo deus meus
ne sileas a me: ne quem

do tuas a me assimila
bor descendentibz in lacū.
Exaudi dñe vocem depre
cationis mee: dum oro
ad te dū extollo manus
manus meas ad templum
scm tuū. Ne simul trahas
me cū peccatorib: et cū ope
rantib iniquitatem ne p
das me. Qui loquūtur
pacem cū proximo suo
mala autē in cordibus
eorū. Da illis scdm opa
eor: et scdm nequitiam
adinuentionū ipsorum.

Scdm

Edñm opera manuū to
rum tribue illis: reddere
tribuationē eoz q̄s ꝑ
non intellexerūt opera do
mini: ꝛ opera manuū
rus destrues illos ꝛ non e
dificabis eos Exurgat
dñs: q̄m reminiscunt oīe de
precationis mee Do
mus adiutor meus ꝛ pro
tector meus: ꝛ in ip̄o lętra
bit cor meum ꝛ adiutus
sum Et refloruit caro
mea: ꝛ ex voluntate mea
confitebor ei Dñs fortī

tudo plebs tue : ℟ protec
tor saluanorū xp̄m tu est.
Salua fac populū tuū
dñe : ℟ benedic hereditati
tue ℟ rege eos ℟ extolle illos
usq; in eternum. psalm⁹.
Afferte dño filij dei :
afferte dño filios a
rietum afferte dño glo
riā ℟ honorē afferte dño
gloriā nominj eius : ad
orate dñm in atrio scō ei⁹
Oce dñi super aquas de
us maiestatis intonuit :
dñs super aquas multas

Vox dñi mittentis : vox
dñi magnificantis : vox
dñi confringentis cedros :
& confringet dñs cedros li
bani & cõminuet eos
tanquã unitulũ libani : &
dilectus quẽadmodũ filius
unicornuũ vox dñi mit
tentis flãmam ignis :
vox dñi concutientis deser
tum & cõmouebit dñs de
sertũ cades vox dñi pre
parantis ceruos : & revela
bit condensa & in templo
eius omnes dicent glorã.

Dñs dñuuū m habitare
facit : & ledebit dñs rex m
eternū Dñs uirtutē po
pulo suo dabit : dñs be
nedicet populo suo ī pace
Exaltabo te dñe qñ
suscepisti me : nec
delectasti inimicos meos
super me Dñe deus me⁹
clamauī ad te : & sanasti
me Dñe eduxisti ab in
ferno aiam meā : salua
sti me a descendentibꝫ ī la
cum Psallite dño sanc
ti eius : & confitemini

memone ſcōtatis eius Qm
ra īdignacone eius :
t uita m uoluntate eius.
Ad uesperū demorabit
fletus : t ad matutinū le
tica Ego aut dixi īha
bundancia mea : nō mo
uebor in eternū ne m
uoluntate tua : prestitiſ
ti decori meo uirtutē Au
ſti faciem tuā a me : et
factus sum cōturbatus .
Ad te dñe clamabo : et
ad deū meū deprecabor .
Que utilitas in sangu

ne meo : dū descendo i cor
ruptionē ¶ Numquid confi
tebitur tibi pulvis : aut
annūciabit veritatē tuā
¶ Audivit dñs : & misertus
est mei : dñs factus est
adiutor meus ¶ Convertisti
planctū meū in gaudiū
mihi : conscidisti sac
cum meū : & circūdedisti me
lętitia ¶ ut cantet tibi glo
ria mea : & non compūgar :
dñe deus meus in eternū
confitebor tibi. ℣ Te dñe sperauī nō

confundar meternū: Ī vul
tua tua hbera me nch
na ad me aurē tuam: ac
celera ut eruas me esto
m deū protectorem: & m
domū refugij ut salvum
me facias quōm fortitu
do mea & refugiū meū es
tu: & propter nomen tu
um deduces me & enutri
es me deduces me de la
queo quē absconderunt
michi: quōm tu es protec
tor meus in manus
tuas commendo spīritū

mei : redemisti me dñe de
us veritatis. ℟. xp̃us factꝰ
est pro nobis obediens usq; ad
mortē mortem autē crucis. ℣.
Adoramus te xp̃e & benedicimus
tibi. ℟. Quia per scām crucē tuā
redemisti mundū. Qui. Ora.

Oremus. Christe qui dom
ne super hanc famu
lam tuam pro qua dom
nus n̄r ihūs xp̃us nō du
bitauit manibus tradi
nocentiū et cruces subire
tormentum. Qui tecum
vivit et regnat in vnitate

ſpūs ſancti deus per oīa
ſecula ſeculoꝝ. Amen.

Ad ñs ī memoria passio
nis dñi nri ihu xpi.

Omne
labna me
a ayrues.
Et os
meum an
nūciabit laudē tuā. Ce
us in adiutoriū meum i
tende. Dñe ad adiuuan
dū me festina. Gloria pa
tri. Sicut erat. Allia. In
uitatoriū. xpm regē cruciū & mortuū
flagellatū crucifixū. Venite ado
remus. Psalmus.

Cmte exultemus do
mino iubilemus de
o salutari nō preoccupem⁹
faciē eius in confessione et
in psalmis iubilemus a
pīm captiū + verbum flagellatum
cruciferū. Cmte adoremus Qm
deus magnus dñs + rex mg
nus super oēs deos qm
non repellat dñs plebem su
am quia in manu eius sūt
oēs fines terre + altitudi
nes montiū ipe conspicit.
Cmte adoremus Qm ipi⁹
est mare + ipe fecit illud et

ardam tm deuenerūt mani
eus uente adoremꝰ t pro
cidam ante deū ploremus
ram dño qui fecit nos
qm ipe est dñs deus nost
nos aute populus eius t
oues pascue eius. Epm cap
tum t uinctū flagellatū crucifi
xum uente adoremus. Au
dite uocem eius audien
tes nolite obdurare cor da
uestra sicut in exacerbacio
ne secundū diem tempta
cionis in deserto ubi temp
tauerūt me patres uestri

probauerūt et uiderunt opa
ra mea. Venite adoremus.
Quadraginta annis
proximus fui generacōi
huic et dixi semper hi errāt
corde ipī uero non cognō
uerūt uias meas quib
iurauī in ira mea si introi
ibūt in requē meā. Xpm
raptū ꝛ irrisū flagellatū crucifi
xum venite adoremus. Qui
pī ꝛ filio ꝛ spī scō fuit erat
i principio ꝛ nūc et semp
et in secula seculorum a
men. Venite adoremus. Xpm

ceptū ꝛ vulnus flagellatū cru
cifixū vente adoremꝰ. ymnꝰ.
In passione dñi qua datur
salus hōi. sit mihi refugi
um. ꝛ condis dehinc ꝛ
temus i memoria. pmas ꝛ
obprobria. xpi coronā spi
neam. cruce clauos ꝛ lan
ceam. et plagas sacratis
simas. cum laude digne sub
mas. actū fel acetumq̄. mo
tis amaritudinem.
Hec omnia nos faciant.
ꝛ dulcedine mebrent. nos re
pleant virtutibꝫ. ꝛ glorioſ

fructibꝰ ꝯcuctā oh
mus. ⁊ toto ꝯde posc̄m⁹.
ut nos sc̄ōr⁹ actibus. ꝯm
ungas m celestib⁹ am⁹
hon⁹ uirtus gloria. deo
patri ⁊ filio. sancto simul
paracleto m sempiterna
secula. Amen. psalmus.

Quare fremuerunt
gentes. ⁊ pp̄ia me
ditati sunt ia. Astite
runt reges terre ⁊ prin
cipes conuenerunt i vnū.
aduersus dn̄m ⁊ aduersus
xp̄m eius. Trūpam⁹ vm

aula

aula eoz : ⁊ proiciamus a
nobis iugū ipoz ⁊ in ha
bitat in celis irridebit eos :
⁊ dñs subsānabit eos ⁊ lo
quetur ad eos in ira sua :
⁊ in furore suo conturbab⁹
eos ⁊ ego autem constitu
tus sum rex ab eo super
syon montem scūm eius :
predicans preceptū eius .
Dñs dixit ad me filius
meus es tu : ego hodie ge
nui te ⁊ postula a me ⁊ da
bo tibi gentes hereditatē
tuam : ⁊ possessionē tuā

terminos terre Reges co-
iungat ferrea : & tanqã
uas figulj confringes eos
Et nunc reges intelligi
te : erudimini qui iudica
tis terram Seruite dño
in timore : & exultate ei cũ
tremore Apprehendite dis
cipliną : nequando irasca
tur dñs & pereatis de via
iusta Cum exarserit in
breui ira eius : beati oẽs
qui cõfidunt in eo Glia
patri. Assiterũt reges terre
& principes cõuenerunt in vnũ

aduñus dñm ✠ aduersus xp̃m
eius. V. Insurrexerũt in me tes
tes iniqui. R. Et mentita est
iniquitas sibi ✠ ube dñe be
nedicere. ✠ ngelum tuu pac
ifico: hit nobis salus ✠ pterno.
Amen. Lectio pma.
Dilectio xp̃i in electis
bilis. ✠ mois admirabilis.
mi redemptoris. Quid em̃
mirabilius dici cogitari ve
potest quã quod mors uiu
ficet. uulnera sanet. sanguis
dealbet et mundet. mimis
maximũ dulcedinẽ inducat

+ aptū latens ⁊ mda mdi
cōiungat. Est adhuc q̄ m
ram satis non potest. q̄ sol
obscuratus. plus solito il
luminat. ignis extinctus
magis inflāmat. unius ig
nominosa passio multos
glorificat. Sic nec mmus
mirabile: q̄ xp̄us in cruc
cruciens. in se ardentes me
liorat. + nudus existens ⁊
virtutū ornat vestimēto.
Cuius q̄ manus ⁊ pedes lig
no confixi: nos a mm
alibus solvūt. Cuius spīa

emittens ⁊ untam nobis et
nam mſpirat. ⁊ m hymo
pndens ⁊ ad celestia regna
pduat. Tu ā. ℟. Sanctus
us ad ocasionē ductus est ⁊ dū
male tractaretur nō aperuit os
suū tanq̄ ouis est ad mortē. vt
mundaret populū suū. ℣. Ipse
autē mundatus est propter ma
quitates nras. attritus propter
ter est scelera nra. vt mundā
ret pplm suū. Tube dñe bene
dicere. Exaltēt in laudibus asperho.
sit scelerum nrōz abluuio. amē.

Lectio secunda.

Crux xpi amabilis
dilectabilis. & desi
derabilis. amus loco & nunc tūc
fuisse nobis optandū est
ōmo. ut corpore ihu xpi fu
issemus. membr & pedibus
ad instar eius condeman
ti. Et qr hoc fieri non pos
sum⁹ mmo m corpe: saltē
faciam⁹ m mente. Bonū
est enim nobis m xpo tria
tabernacula facere. & scīū
ibi manere. unū sabbati m
eius membr. & aliud ip
dibz. & tertiū ēpbus omnium

m latere. Jn lecture posſim⁹
quiescere ꝛ dormire. congre
gare ꝛ thesaurizare. delecta
ri ꝛ gaudere. ꝛ quocūq; de
sideramus ꝑtrahere. Tu à.
℟. Ecce vidimus eū non hab̄e
tem⁹ speciē neq; decorē. aspectus
eius in eo non est hic p̄ma nr̄a
portauit. ꝛ pro nobis dolens.
ꝑ autem vulnerat⁹ est propter
iniquitates nr̄as. Cui⁹ liuore
sanati sumus. ℣. Vere languo
res nr̄os ipe abstulit et ipse ma
ctates nr̄as ipe portauit. Cui⁹
liuore sanati sum⁹ ube dñe

benedicere dignetur beate
resurrectionis perducat nos ut
pascha. amen. Lectio. ij.

Ecce dñe unte tam
quam ramus qui ui
te plantatus. In quib⁹ fora
minib⁹ tu pedes affectus tu
os ueris: ascendere poteras.
et immortales capere fructus
eius. Aperta est ecia tibi ar
cha in qua omnes thesaurus sa
pientie et scientie sunt recō
diti. Intra ergo per uulne
rum cauernas: in gaudi
um dñi tui et dicas. hec re

quies mea in seculū seculi.
hic habitabo qm elegi eā.
O qm fehx arbor. quā be
ata lancea. quā gḷiosi dam.
qui opus redemptoris
rite ministrare meruerūt.
O dulcia instrumenta: corda
saxea mollientia. mentes
cōgelatas inflāmantia.
et animā pectora ligue
facientia. in quib; est sal?
vita et spes. et beatitudo mea.
Tu autē. ℟. O vos oēs
qui transitis p viam attendi
te et videte si est dolor simlis sic

dolor meus. ℣. Attendite vniuersi populi & videte. Si est dolor similis sicut dolor meus. Trinitati patri & filio & spiritui sancto. Si est dolor similis sicut dolor meus. ℟.

Te deum laudamus: te dominum confitemur te eternum patrem: omnis terra veneratur. Tibi omnes angeli: tibi celi & universe potestates. Tibi cherubin & seraphin: incessabili voce proclamant. Sanctus sanctus sanctus dominus deus sabaoth. Pleni sunt

¶ terra : maiestatis glorie
tue ℟ gloriosus : apos
tolor chorus ℟ pphetaꝝ
rum : laudabilis numerꝰ
℟ martyrū candidatus :
laudat exercitus ℟ p or
bem terrarū : scā cōfitetur
ecclesia ℟ patrem īmense :
maiestatis ℣ enerandū
tuū uerum : ¶ unicū filiū
℟ cū quoq ; paracletū
spiritū ℣ u rex glorie xpe
℣ u patris sempiternus
es filius ℣ u ad liberan
dum suscepturus homa

nem : non horruisti uirgīs
uterum tu denuncto mor
tis aculeo : aperuisti credē
tibus regna celor tu ad
dexteram dei sedes : in glor
iam patris Iudex crederis
esse uenturus Te ergo qs
tuis famulis subueni :
quos pretioso sanguine
redemisti Eterna fac cū
sanctis tuis gloria munc
rari Salua tuū fac populū
tuū dne : & benedic hereda
tati tue Et rege eos et ex
tolle illos usq; meternū .

Per singulos dies : bene
dicamus te Et laudam⁹
nomen tuū in seculū : & in
seculū seculi Dignare do
mine die isto : sine peccato
nos custodire Miserere
nr̄i dñe : miserere nr̄i Fi
at mia tua dñe sup nos :
quēadmodū sperauimus
in te In te dñe speraui :
non confundar in eternū .
℣. Dereliquit i esca mea fel. ℟. Et i
sitim mea potauerūt
me aceto. In laud
Eius in adiuto

xum mei intende. Dñe ad
adiuuandū me festina.
Gloria patri. Sicut erat
Allia. psalmus.
Deus misereatur nr̄i
r benedicat nobis:
illuminet vultū suū sup̄
nos r misereatur nostri.
Ut cognoscamus in ter
ra viam tuam: in om̄
nibus gentib; salutare tu
um. Confiteantur tibi
popli deus: confiteant
tibi popli om̄es. Letet
tur r exultent et exultent

gentes ℣. q̃m iudicas p
pulos mequitate ℟ gentes
in terra dirigis Confite
antur tibi populi deus cõ
fiteantur tibi populi om
nes ℣. terra dedit fructum
suum Benedicat nos deus
deus nr̃ benedicat nos de
us ℣. metuant eũ oẽs
fines terre Gloria p̃n. Ant.
proprio filio suo non pperat
deus ℟ pro nobis omnib; tra
didit illum. Capitulum.
Deus x̃pe qui pr
sp̃m sanctũ lenet

ꝑm optulit īmaculatū deo.
emūdabit conscientiā nrām
ab operib⁹ mortuis ad seruī
endū deo viuēti. Deo grās.

Xpm ducem q̄ p̄
per crucē redemit nos
ab hostib⁹ laudat ecclis nr
letus exultet ch̄o laudibus
Plena fontis tue montis t
sanguinis effusio. cōsola te
rant ut te querant ihu mā
redemptor Per fletus a
matrices sputa flagella ua
tera. nobis data sunt colla
ta eterna xp̄i munera Qui

tuū

trum tangat cor ut plangat
tuor sanguis vulneru. m
quo tota sumus lot condi
tor alme syderu Passionis
tue donis salutem nos me
bna. qua fidelis ducr uchs
beata nobis gaudia .
Laus honor ppo uendi
to r sine causa pdito. pas
so monte pro plo m aspero
patibulo . Amen. V. Corpus
meu dedi pauentibz. R. Et ge
nas meas uellentibus. Ps.
Benedictus dns de9
israel : qua uisita

ut et fecit redemptionem
plebis sue. Et erexit cornu
salutis nobis : in domo da
uid pueri sui. Sicut locu
tus est per os sanc̃or : qui a se
culo sunt prophetarū ei⁹
Salutem ex inimicis nr̃is.
et de manu om̃ium qui oderūt
nos. Ad faciendā mīam
cū patribz nr̃is : et memo
rari testamenti sui sancti
Iusiurandū quod iura
uit ad abraham patrem
nr̃m : daturum se nobis.
Ut sine timore de manu

mmmcoz nōoz liberati :
Seruamus illū in sanc
titate t iustitia coram ipo :
oīb; diebz nris Et tu
puer propheta altissimi vo
caberis : præibis enī ante
faciē dñi parare vias eius
Ad dandam scientiam sa
lutis plebi eius : in remis
sionē peccatoz coz Per viscē
ra miē dei nī in quibus
visitauit nos oriens ex
alto Illuminare his
qui in tenebris t in umbra
mortis sedent : ad dirige

dos ꝑdis nros m nam pa
as Gloria patri. Ad. ꝓstitue
runt sup̃ caput eius causam
ipius scriptam ihc nazarenꝰ
rex iudeoꝝ. Oremus. Oꝝ.
Omne ihu xpe auc
tor humanæ generis
redemptor qui pro salute
nra. tradi cap̃ tuum alla
pis cedi. conspui et cruci
figi voluisti. fac nos qsꝫ.
adversitates contumelias
obprobria mũdi pro tu
o nomine glose letanter
sustinere. et ita passionis

tue memoria roboreti. ut
ad tue resurrectionis cōsor
cium mereamur pmnere. Q'
vivis & regnas. ℣. memoria de
scā maria & de scō joseph. ad.
Cum vidisset ihc matrem et
discipulū stantē quē dilgebat
dicit matri sue. mulier ecce fil
ius tuus. deinde dicit discipulo.
ecce mater tua. ℣. hec mando
vobis. ℟. Ut dilgatis vi
cem. ℣. Ter
giter pro salute mea apud
clemenciā tuam omnipo
tens pater unigenitu tu

mater ⁊ virgo. cū beato Johe
aplo ⁊ euāngelista. quos vt
filius tuus in cruce pendens.
ob precipue dilectionis fig
mum ⁊ singulare virgini
tatis meritū. uelut matrē
⁊ filiū specialiter copulauit.
Qui tecū vivit ⁊ regnat in
vnit. s. s. de⁹ p oīa. s. s. amen.

Ad primam.

Deus in adiutoriū meum intende. Dñe ad adiuandum
me festina. Gloria patri
et filio. Sicut erat. Allia. ympn⁹.

Ego qui uocatus sa
cerdos. sol iustitie
flexus ubique gemens. actus
quoq; uerberibz. te peti
mus attentius ut nobis
sis propicius. & p tuā de
mentiam p duces nos ad
gloriam. amen. psalm⁹.
Iudica me deus & discerne
causam meā de gente nō
sancta. ab homine inq⁹
& doloso erue me. Quia
tu es deus fortitudo mea
quare me repulisti. & q̄re
tristis incedo dum affligit

me mimicus ⁊ mitte lu
cem tuam ⁊ veritatē tuā:
ipa me deduxerunt ⁊ ad
duxerunt in montē scm
tuū ⁊ in tabernacula tua.
Et introibo ad altare
dei ad deū: qui letificat iu
uentutē meam confi
tebor tibi in cythara deus
deus meus: quare tristis
es aia mea ⁊ quare con
turbas me Spera in deo:
qm adhuc confitebor il
li salutare vultus mei et
deus meus Glia patri.

℣. Effacem meā non auerti ab
meipantibꝫ ⁊ conſpuentibꝫ
in me domine deus ſaluatoꝛ
meus ⁊ideo non ſum cōfuſus.

Cogitauit Cap̄.
eum qui talem ſuſ
tinuit a peccatoꝛibꝫ aduer
ſus ſemetipm̄ contradicti
onem eāſ nāſ deficientes.
Deo grās. ℟. Jhū xp̄e fili dei
uiui miſerere nobis. ℣. Qui
paſſurus aduenſti propt̄ nos.
miſerere nobis. Gloria patri ⁊
filio ⁊ ſpūi ſcō. Jhū xp̄e fili dei
uiui miſerere nobis. ℣. Spūs

ons nr̄ xp̄c deus. R̄. Captus
est nr̄ peccatis nr̄is. Capl̄m.
Omne ihu xp̄e nu
der vnor̄ r mortu
or̄. qui pro nobis contu
meliose ad mistr latronī
impio iudicio presentatus
es. r silentiū contra iude
or̄ crudelissimas voces
tanquā agnus mansue
tissimus tollerasti: da no
bis pro tui nominis glo
ria dī eternā tuo terri
fico tribunali. a dextris dī
fidelibz. vocis tue dulcedi

ne consolari. Qui vivis
& regnas de⁹ p omnia secula
seculoꝝ. Amen. Ad.xij.

Deus meus adiuto
rium meum intende.
Dñe ad adiuuā
dum me festina. Gl'ia pa
tri & filio & spūi sancto. Sicut erat. Alleluia.

Hora qua ductus ter
ra fuisti ad supplī
cia ferendo humeris cru
cem pro nobis miseris.
Fac nos sic te diligere
ut tecum q̄ sēam ducere ut
mereamur regnare tecū ce

lestus amē. Amen. Ps
Exaudi deus oratio
nem meā cū deprecor:
a timore inimici eripe am
mam meā. Protexisti
me a congregatione malignā
cū: a multitudine operā
cū iniquitatis. Quia ex
acuerunt ut gladium lin
guas suas: intenderunt
archū rem amaram ut
sagittent in occultis imma
culatū. Subito sagitta
bunt eū: et non timebūt:
firmauerūt sibi sermonē

nequa[m] parauerunt ut
absconderent laqueos: dix
erunt quis uidebit eos.
Scrutati sunt iniquita
tes: defecerunt scrutantes
scrutinio. Accedat homo
ad cor altum: & exaltabi
tur deus. Sagitte parue
lor facte sunt plage eor.
& infirmate sunt contra
eos lingue eor. Conturr
bati sunt omes qui uide
bant eos: & timuit oīs
homo. Annūciauerūt
opera dei: & facta eius in

tellexerunt ⁊ tabitur
tustus m dño ⁊ sperabit
m eo : ⁊ laudabuntur oēs
recti corde ℣ Gloria patri.
℟. Dūs tanq̄m ouis ad occi
sionem ductus est et non aper
uit os suū. Capitulū.
Cadebat autem u
dicanti se mulier. quia p̄
cata mea ipe p̄tulit i corpe
suo super hḡmū. amus h
uore sanati sum? Deo gra
cias. ℟ p̄repsito sibi gau
dio sustinuit crucē. ℣. Oēm
confusione contēpta. Sus

mur crucem. Qui a patri & filio
& spūi scō. Proposito sibi gaudi
o sustinuit crucē. ℣. Oblatus
est quia ipe uoluit. ℟. Et non
aperuit os suum. Oratio.

Omine ihu xpe rex
regum & dns dom
nanoū qui tus humer
crucē ferendo ad locū pe
nc̄ immolandus pro salute
mūdi ductus es: da nobis
ita cruas mortificacionē
nigiter in hoc corpe p tu
nomms amore portare.
ut ad tue resurrecoms

glorīā sempiternam vale
amus pmerer. Qui vivis
t regnās deus p oīa secu
la seculor. Amen. Ad. vj.
Eus m adiutor
um meū intende
ñe ad adiu
uandū me festinā
patri
Quē pro nobis su
byt pendens m ca
bayt. ēpc sacratis mam
bus clauis fossus t ma
nib⁹ honor t benedicto
sit crucifixo filio. qui suo

nos

nos supplicio redemit ab exi
lio. Amen. psalmus
Deus deus meus res
pice in me quare
me derelinquisti: longe a sa
lute mea verba delictorum
meorum. Deus meus clama
bo p diem & non exaudies:
& nocte & non ad insipien
tiam mihi. Tu autē in sco
habitas laus israel: in te
speraverunt patres nri spe
raverūt et liberasti eos.
Ad te clamaverūt & sal
vi facti sunt: in te speravc

ruyt & non sunt confuſi
Ego autem sum uermis
& non homo: obprobriū
hominū & abiectio plebis
Omnes uidentes deriſe
runt me: locuti sunt la
bys & mouerunt caput.
Speraut i dño eripiat
eum: saluū faciat eū quō
uult eū Quōm tu es qui ex
traxisti me de uentre. spes
mea ab uberibus matris
mee: in te proiectus sum
ex utero De uentre matris
mee deus meus es tu: ne

discellens a me Quã tri
bulacio proxima est : quã
non est qui adiuuet Di
ederũt me undiq; mul
ti : tauri pingues obsederũt
me Aperuerũt super me
os suu : sicut leo rapiens
& rugiens Sicut aqua ef
fusus sum : & dispersa sunt
oĩa ossa mea Factum
est cor meũ tanqũ cera li
quescens : in medio uen
tris mei Arsit tanquã
testa uirtus mea : & lingua
mea adhesit faucibus meis

t in puluere mortis deduxis
ti me. Quoniam circumdederunt me
canes multi: concilium ma
lignantium obsedit me. Fo
derunt manus meas t pedes
meos: dinumerauerunt om
nia ossa mea. Ipsi uero consi
derauerunt t inspexerunt
me: diuiserunt sibi uestimen
ta mea. t super uestem meam
miserunt sortem. Tu autem
dne ne elongaueris auxi
lium tuum a me: ad defensio
nem meam conspice. Eue
a framea deus animam me

am : ⁊ de manu omnis vin
dicta mea ℣alua me ex
ore leonis : ⁊ a cornibus
vnicornium humilitatē me
am ℣arrabo nomen tu
um fratribꝰ meis : in medio
ecclesie laudabo te ℣u ti
metis dñm laudate eum :
vniuersū semen iacob glori
ficate eū ℣ueat eū om
ne semen israel : quīa non
sprevit neq; despexit deprecā
tionē pauperis ℣t auer
tit faciem suā a me : ⁊ cum
clamarem ad eū exaudiuit

Apud te laus mea in
ecclesia magna : vota mea
reddam in conspectu timen
tium eum. Edent pauperes
& saturabuntur : & laudabu
bunt dñm qui requirunt eum
vivent corda eorum in seculum se
culi. Reminiscentur & con
uertentur ad dñm : omnes
fines terre. Et adorabunt
in conspectu eius : omnes fa
miliæ gentium. Quoniam dñi
est regnum : & ipse dominabitur
gentium. Manducaverunt
& adorauerunt omnes pingues

terre: in conspectu eius cadēt
omnes qui descendunt in ter
ram. Et anīa mea illi uiu
uet: et semen meū seruiet
ipsi. Annūciabitur dñs
generacōi uenturæ: et an
nūciabūt cēli iustciā eius
populo qui nascetur quē fe
cit dñs. Oratio. Ad. Aufer la
tro ad latronē nos quidē dig
na factis recepimus hic autem
quid fecit memento mei dñe
dū veneris in regnū tuū. Cui.

Et mihi aut semet
ipsum pro nobis trac

tus obediens usq; ad mortē
mortē autem crucis. ℟. Ob
latus est qm ipe uoluit. ℣. Et
non aperuit os suū. Qm ipe uo
luit. Gloria patri & filio & spūi
scō. Oblatus est qm ipe uoluit.
℣. Tradidit ī mortē animam
suam. ℟. Et cū sceleratis reputa
tus est. Dñe. Oratio.

Oremus dñe ihū xpe fon
ute qui pro nobis
crucis patibulū subire vo
luisti: in quo sagena felle &
aceto te potari. p̄misisti & lup
phatem exoptamus. ut sitire

nos facias cū hoc tuę passi
onis. ut te dño ihu xpo cru
cifixo rugiter delectemur. Q̄
vivis & regnas deus p om
ma secula seculoz. Amen.

Eus i ad Ad xp̄.
iutoriū intende
Dñe ad adiuuā
dum me festina Gloria pa
tri. Sicut erat. Allia. ℣.
Cata xp̄i passio sit
nra liberacio. p̄ ulla
nobis gaudia. ꝯcellata sint
celestia Gloria xp̄o domi
no qui pendens in patibu

lo. damans emſit ſpm mū
dum ſalueando ꝓ dctū. amē.

Oce mea ad dñm
mmū damaui: no
ce mea ad deū ⁊ intendit m
n die tribulacoms mee
deum exquſiui manibz me
is nocte contra eū: ⁊ nō ſū
deceptus renuit consola
ri aia mea. memor fui dī
⁊ delectatus ſū ⁊ exercitatus
ſum. ⁊ defecit ſpiritus meus
ntici pauerunt vigilias
oculi mei: turbatus ſū et
non ſū loquutus ogita

u dies antiquos : t annos
eternos in mente habui .
Et meditatus sum nocte
cū corde meo : t exercitabar
t scopebam spm meū Nū
quid meternū proiaet deus :
aut non apponet ut cōplacō
cacor sit adhuc Aut mise
ricordiā suā abscidet :
a generacione in generacio
nem Aut obliuiscetur mi
seretur deus : aut continebit
in ira sua mīas suas Et
dixi nunc cepi : hec mutatio
dextere excelsi memor fui

opū dñ: quā memor ero
ab yaco mirabiliū tuoz.
Et meditabor ī oīb⁹
operib⁹ tuis: t ī adīuenc
operib⁹ tuis exercebor. Deu
m sc̄a via tua: quis deus
magnus sicut deus nr: tu
es deus qui facis mirabilia
Notam fecisti ī popul
is virtutē tuam: redemisti ī
brachio tuo pplm tuū filio
s iacob t ioseph. Vide
runt te aque deus viderūt
te aque t timuerūt: t tur
bati sunt abyssi. Multitu

do sonitus aquarū : uoce
dederunt nubes Etenim sa
gitte tue transeunt : uox to
nitrui tui in rota Illuxe
runt cōmotiones tue or
bi terre : cōmota est et cōtre
muit terra In mari uia
tua & semite tue in aquis
multis : & uestigia tua nō
cognoscentur Deduxisti
sicut oues populū tuū : in
manu moysi & aaron. Ā.
Cū accepisset ihc acetū dixit cō
sūmatum est. & inclinato capi
te emisit spiritū. Capitulū.

Ocebat enim propt̃
quem oīa. & p quē
oīa & in quo oīa. q̃ multos filios ad gloriam deduxerat auctorē salutis eor̃ per passionē consummari. Deo gr̃as. ℟. Tradidit in morte aiam suam. ℣. Et sceleratus reputatus est. & iam suā. Gloria patri & filio & spū sc̃o. Tradidit i morte aiam suam. ℣. Vere langores nr̃os ipe abstulit. ℟. Et dolores nr̃os ipe portauit. Oratio
Omne ihu xpe oīa

uita uiuencū qui expansis
in cruce manibz. a uulne
to capite aiam deo patri red
disti. a clauibz gratissime
mortis tue paradisū reden
tibz reseraisti. mihi ora mor
tis nre nobis propicius
adesto: a aias nras ad gau
dia que uere paradisus est
misericorditer rubeas pue
nire. Qui uiuis a regnas
deus p oīa. s. s. amen. Ad
vesperas.
Eus in adiutō
rium meū intēn

dñe ad adiuuandum
me festina. Gloria patri.
Sicut erat. Allia. psalm.
Credidi propt quod
locutus sū: ego au
tem humiliatus sum nimis
Ego dixi in excessu meo:
Omnis homo mendax.
Quid retribuam dño: p
omnibus que retribuit mi.
Calicē salutaris accipi
am: et nomen dñi invo
cabo. Vota mea dño red
dam coram omni popu
lo meo: pretiosa est in con

spectu

spectu dñi mons scōz eius
Dñe qnia ego seruus tu
us ⁊ ego seruus tuus ⁊ fi
lius ancille tue Dirupi
ti uincula mea tibi sacrifi
cabo hostiam laudis ⁊ no
men dñi inuocabo Vo
ta mea dño reddam i co
spectu oīs populi eius:
in atrys domus dñi i me
dio tui ierlm Laona pa
tri. A. Cū uexillent milites
⁊ uiderunt iam mortuū non
fregerūt eius crura ⁊ unus mi
litum lancea latus eius ape

runt et continuo exiuit sangs
et aqua. Capm.
Io ioseph ab
aramathia ut tolleret co
pus ihu: ꝛ petiit pilatus.
Dño gracias. y?
by pressura mortis
dura. tohuisti nexus om
nū. nos ad patrem duc uc
race ihu corona virginū
n flagellis potum fel
lis bibisti amarissime. p
peccatis peccatoris eterne
rex altissime nū genti
humani mortis tue tem

um. da virtutem & salutē
ēpe redemptor omn Seau
gius ēpn quem fudisti pr
emptor hostis mundi. nos
conducat & mducat ad
cnam agm pudi Lau
honor virtus gloria deo pa
tri & filio sc̄o simul paracli
to i sempiterna scla. amē.
℣. Non derelinquas aiam me
am i inferno. ℟. Nec dabis scm
tuū videre corrupcionē. ℣.
Magnificat: anima
mea dnm Et ex
ultavit spūs meus: i deo

salutem meo[rum] ma vi
perit humiliatem anal
le tue: ecce enim ex hoc be
atam me dicent omnes
generaciones Quia fe
cit mi magna qui potens
est: & sanctum nomen eius Et
misericordia eius a progenie i pro
genies: timentibus eum
Fecit potenciam in bra
chio suo: dispersit superbos
mente cordis sui Deposuit
suit potentes de sede: et exal
tauit humiles Esurientes
cules ꝑplauit bonis: & di

untes dnmlit ianes ꝙul
cpit ibrael puerū suū : re
cordatus mīe suę hault
locutus est ad patres nos
tros : abrahaam ⁊ semmu
ius in secula ℣ lonia pa
tri. ℟. Recessit pastor bonus.
tons aque unue q̄ aīam suā
posuit pro ouibz suis ⁊ pro su
o grege mori dignatus est. ℣
Omne ihū xp̄e qua
lonia uehementia. de
cruce deposita ⁊ in tue ma
tris manibz recepta uolun
tas concede propicius. ut

depositis peccatoꝝ nr̄oꝝ sarcinis. ante conspectū diuine maiestatis tue. digne rep̄ sentari ualeamus. Qui uiuis & regnas deus p̄ omnia secula seculoꝝ. Amen.

Ad Cōpletoriū.

Conuerte nos deus salutaris nr̄ & auerte iram tuā a nobis deus in adiutoriū meū intende. Dñe ad adiuuandū me festina Gloria p̄ri. Allia. Ps.

Omne quod dat

nem meā auribz̄ ppe obsc
ram oīonē meam: in ueritā
te tua exaudi me in tua
iustitia. Et non intres ī
iudiciū cū seruo tuo dñe:
quia non iustificabitur
in conspectu tuo oīs viues
Quia persecutus est in
imicus aiam meam: hu
miliauit in terra vitam
meā. Collocauit me in
obscuris sicut mortuos sē
culi: Et anxiatus est sup
me spūs meus ī me turba
tum est cor meū. Memor

ſm dieꝝ antiquoꝝ medi
tatus ſum : m oīb⁹ op
ib⁹ tuis m factis manu
um tuarū meditabar .
Expandi manus meas
ad te aīa mea : ſicut terra
ſine aqua tibi . Velociter
exaudi me dñe : defecit
ſpūs meus Ne auertas
faciem tuā a me : & ſimi
lis ero deſcendentib⁹ in la
cum Auditam fac mi
hi mane miām tuā : quia
in te ſperaui Notam fac
mihi viam in qua ambu

lem : qnia ad te leuauī
aiam meā Expe me
de mimicis meis dñe ad
te confugi : doce me face
re uoluntatē tuam qua
deus meus es tu Spūs
tuus bonus deducet me
in terrā rectam : propter
nomen tuū dñe uiuificā
bis me in equitate tua.
Educes de tribulacone
aiam meam : & in mā
tua dispdes inimicos
meos Et perdes oēs
qui tribulant aiam me

am ⁊ qm̄ ego seruus tuus
sum. Gloria patri. Ad. Jo
seph autē mercatus sindonē
deponens ihm̄ uoluit et po
suit in monumento q̄ erat
excisum de petra. Capitulū.
Dum q̄ consūmas
sent omnia que
de eo scripta erant depone
tes eū de ligno posuerūt
in monumento. Deo gra
cias. Inuitus.
Quia uacuisti mor
tuus in petra rex̄ mo uis.
fac nos uite quiescere sē

pcp laudes redde
aure nobis dñe quos re
demsti sanguine. ⁊ duc
nos ad huiua eterne pa
as gaudia Laus ho
nor unus gloria deo pa
tri ⁊ filio scō simul paracli
to in sempiterna secula.
Amen. V. posuerūt me in la
cu inferiori. R. in tenebrosis
⁊ in umbra mortis. plalm?
Nunc dimittis ser
uū tuū dñe: secū
dum uerbū tuū in pace.
Quia uiderūt oculi mei:

salutare tuū quod pa
rasti : ante faciem oīm
populoꝝ tuorum ad
reuelacionem gencīū : t
gloriā plebis tue israel
Gloria patri. ℟. Sepulto
dño signatū est mommētū
uolentes lapidem ad hosti
um mommenti ponentes
militēs qui custodirent illū.
Domine ihū xp̄e ℣.
Cui xp̄e qui hora di
e ultima in sepulcro qui
escisti a matre tua mel
liflua abys mulierib

plantus ꝛ lamentatus
fuisti. fac nos cũs pas-
sionis tue lacrimis habũ
dare ꝛ ipsam quasi recreatẽ
tium ardenti desiderio reti
nere. Qui vivis ꝛ regnas
cũ deo patre ī vnitate spi
ritus sancti deus p oĩa
secula seculorꝫ. Amen. Be
nedicamus dño. Deo gra
cias. ℣ Precatio.

Clementissime & Misericors Pater
Domine Deus, Concede mihi quęso,
quę tibi placent, ardenter cõcupiscere,
Prudenter inuestigare, Veraciter
agnoscere.

agnoscere, et perfecte adimplere,
ad Laudem & Gloriã Nominis tui,
Quod a me requiris tribue vt velim,
et possim. Et da exequi ut oportet,
& expedit Saluti Animæ meę,
Via ad te Domine, sis mihi tuta,
recta, & cõsummata, nõ deficiens
inter Prospera, & Aduersa, Vt in
Prosperis, tibi debite Gratias
referã; et in Aduersis, seruem
Patientiã. Vt in illis nõ extollar,
Et in istis nõ Deprimar.
De nullo gaudeã vel Doleã, nisi
quod promoueat ad te, vel abducat
a te. Nulli placere appetã, vel
Displicere timeã, nisi tibi.
Vilescant mihi oia transitoria

propter

propter te. Et cara sint m̃ tua
Et tu Deus plusq̃ omnia
Tædeat me omnis gaudij quod est
sine te. Nec cupiã aliquod quod
sit extra te.
Delectet me labor, qui est in te.
Et tædiosa sit mihi oĩs Requies
omneq; quæ nõ sunt in te
Da Cor meũ Sursũ ad te dirigere
Et Defectionẽ meã cũ emendationis
proposito dolendo Pensare.

Omnipotens
Pater Deie
Deus meus.
fac me

Humilem. sine fictione.
Hilarem. sine Dissolutione.
Tristem. sine Dejectione.
Maturum. sine Gratuitate.
Agilem. sine Levitate.
Castum. sine Corruptione.
Veracem, sine Duplicitate.
Te Timentẽ, sine Desperatione.
Operantem

Operantem sine Presumptione
Proximũ diligere sine Simulatione.
Ipsũ ædificare verbo & Exemplo,
sine Elatione.
Obedientem sine Contradictione
Patientęq. sine Murmuratione.

Et dulcissime Deus, Concede mihi COR

Peruigil. quod nulla abducat
a te Curiosa Cogitatio.
Nobile quod nulla deorsũ trahat
indigna affectio.
Inuictũ quod nulla fatiget tribulatio.
Liberũ quod nulla sibi Violenta
Vendicet Commotio.
Rectũq quod nulla seorsũ obliquet
Sinistra Intentio.

Dag O Domine mihi.

Intellectũ te Cognoscentem.
Diligentiã te Querentem.
Sapientiã te Inuenientem.
Conuersatione tibi placentem.
Fiduciã te fideliter aplexantem.
& Perseuerantiã te fiducialiter
Expectantem.

&

Et largire mihi O mitis misericors Deus meus

tuis me Pœnis affligi per Pœnitentiã
tuis Benifitijs in Tua vti per Gratiã.
tuisq; Gaudijs in Patria frui per
Gloriam.

Hęc mihi da magna Trinitas Deus vnus, & ille,
Vnicus Omnipotens, Sine Primis et sine fine.
Cui soli nunc Nomini, sic per me debitæ detur
Gloriæ vt fuere, et in Tuis inuenientur,
Et ut (Gratiæ Gaudio) peccantiũ pectora laudent
Regis Regum Latera, & sua sanctificent.

Amen.